

แผนพัฒนาท้องถิ่น (พ.ศ.๒๕๖๑ – ๒๕๖๕)



องค์การบริหารส่วนตำบลโนนงาม
อำเภอปทุมราชวงศา จังหวัดอำนาจเจริญ

คำนำ

แผนพัฒนาท้องถิ่น (พ.ศ. ๒๕๖๑ – ๒๕๖๕) ขององค์การบริหารส่วนตำบลโนนงามจัดทำขึ้นตามระเบียบกระทรวงมหาดไทยว่าด้วยการจัดทำแผนพัฒนาขององค์กรปกครองส่วนท้องถิ่น พ.ศ. ๒๕๔๘ และแก้ไขเพิ่มเติม (ฉบับที่ ๓) พ.ศ. ๒๕๖๑ ข้อ ๕ ข้อ ๑๗ ข้อ ๒๔ และข้อ ๒๕ หนังสือกระทรวงมหาดไทย ด่วนที่สุด ที่ มท ๐๘๑๐.๓/ว ๖๐๔๖ ลงวันที่ ๑๙ ตุลาคม ๒๕๖๑ และหนังสือกระทรวงมหาดไทย ด่วนที่สุด ที่ มท ๐๘๑๐.๓/ว ๒๙๓๑ ลงวันที่ ๑๕ พฤษภาคม ๒๕๖๒ กำหนดให้องค์กรปกครองส่วนท้องถิ่นทบทวนแผนพัฒนาท้องถิ่น (พ.ศ. ๒๕๖๑-๒๕๖๔) เพื่อให้การปฏิบัติงานตามอำนาจหน้าที่ของ องค์การบริหารส่วนตำบลโนนงามเป็นไปเพื่อประโยชน์สุขของประชาชน โดยใช้วิธีการบริหารกิจการบ้านเมืองที่ดี และได้คำนึงถึงการมีส่วนร่วมของประชาชนในการจัดทำแผนพัฒนา องค์การบริหารส่วนตำบลโนนงาม จึงได้ทบทวนแผนพัฒนาท้องถิ่น (พ.ศ. ๒๕๖๑-๒๕๖๔) เป็นแผนพัฒนาท้องถิ่น (พ.ศ. ๒๕๖๑-๒๕๖๕) เสร็จเรียบร้อยแล้วและเป็นไปตามกระบวนการที่กำหนดไว้ทุกประการ องค์การบริหารส่วนตำบลโนนงาม จะใช้แผนพัฒนาท้องถิ่น (พ.ศ. ๒๕๖๑-๒๕๖๕) เป็นกรอบในการจัดทำงบประมาณรายจ่ายประจำปี งบประมาณรายจ่ายเพิ่มเติม งบประมาณจากเงินสะสม งบประมาณตามแผนความต้องการขอ งบลงทุนเพื่อการพัฒนา องค์การบริหารส่วนตำบลโนนงาม เงินอุดหนุนเฉพาะกิจ และงบประมาณเงินอุดหนุนให้แก่หน่วยงานอื่น รวมทั้งวางแนวทางเพื่อให้มีการปฏิบัติให้บรรลุวัตถุประสงค์ตามโครงการที่กำหนดไว้ใน แผนพัฒนาท้องถิ่น (พ.ศ. ๒๕๖๑-๒๕๖๕)

ท้ายนี้ ขอขอบคุณผู้มีส่วนเกี่ยวข้องทุกฝ่ายโดยเฉพาะประชาชนชาวตำบลโนนงามทุกคน ที่ให้ความร่วมมือ ทำให้กระบวนการจัดทำแผนพัฒนา ท้องถิ่น (พ.ศ. ๒๕๖๑ – ๒๕๖๕) สำเร็จลุล่วงได้ตามขั้นตอน เพื่อนำแผนพัฒนาท้องถิ่นไปสู่การปฏิบัติ

องค์การบริหารส่วนตำบลโนนงาม

มิถุนายน ๒๕๖๒

สารบัญ

หน้า

ส่วนที่ ๑	สภาพทั่วไปและข้อมูลพื้นฐาน	
	๑. ด้านกายภาพ	
	๑.๑ ที่ตั้งของหมู่บ้านหรือชุมชนหรือตำบล(แผนที่ประกอบ)	๑
	๑.๒ ลักษณะภูมิประเทศ	๓
	๑.๓ ลักษณะภูมิอากาศ	๓
	๑.๔ ลักษณะของดิน	๓
	๒. ด้านการเมือง/การปกครอง	
	๒.๑ เขตการปกครอง	๔
	๒.๒ การเลือกตั้ง	๕
	๓. ประชากร	
	๓.๑ ข้อมูลเกี่ยวกับจำนวนประชากร (ข้อมูลเปรียบเทียบย้อนหลัง ๓ -๕ ปี และการคาดการณ์ในอนาคต)	๕
	๓.๒ ช่วงอายุและจำนวนประชากร	๗
	๔. สภาพทางสังคม	
	๔.๑ การศึกษา	๗
	๔.๒ สาธารณสุข	๘
	๔.๓ อาชญากรรม	๙
	๔.๔ ยาเสพติด	๙
	๔.๕ การสังคมสงเคราะห์	๙
	๕. ระบบบริการพื้นฐาน	
	๕.๑ การคมนาคมขนส่ง	๙
	๕.๒ การไฟฟ้า	๙
	๕.๓ การประปา	๑๐
	๕.๔ โทรศัพท์	๑๐
	๕.๕ ไปรษณีย์หรือการสื่อสารหรือการขนส่ง และวัสดุ ครุภัณฑ์	๑๐
	๖. ระบบเศรษฐกิจ	
	๖.๑ การเกษตร	๑๐
	๖.๒ การประมง	๑๐
	๖.๓ การปศุสัตว์	๑๐
	๖.๔ การบริการ	๑๐
	๖.๕ การท่องเที่ยว	๑๑
	๖.๖ อุตสาหกรรม	๑๑

๖.๗ การพาณิชย์และกลุ่มอาชีพ ๑๑

๖.๘ แรงงาน ๑๑

๗. ศาสนา ประเพณี วัฒนธรรม

๗.๑ การนับถือศาสนา ๑๒

๗.๒ ประเพณีและงานประจำปี ๑๒

๗.๓ ภูมิปัญญาท้องถิ่น ภาษาถิ่น ๑๒

๗.๔ สินค้าพื้นเมืองและของที่ระลึก ๑๒

๘. ทรัพยากรธรรมชาติ

๘.๑ น้ำ ๑๒

๘.๒ ป่าไม้ ๑๙

๘.๓ ภูเขา ๑๙

๘.๔ ทรัพยากรธรรมชาติที่สำคัญขององค์กรปกครองส่วนท้องถิ่น ๑๙

๙. การวิเคราะห์ผังเมืองรวมหรือผังเมืองเฉพาะฯ ๑๙

ส่วนที่ ๒ ยุทธศาสตร์องค์กรปกครองส่วนท้องถิ่น

๑. ความสัมพันธ์ระหว่างแผนพัฒนาระดับมหภาค

๑.๑ แผนยุทธศาสตร์ชาติ ๒๐ ปี ๒๐

๑.๒ แผนพัฒนาเศรษฐกิจและสังคมแห่งชาติ ฉบับที่ ๑๒ ๒๗

๑.๓ แผนพัฒนาภาพ/แผนพัฒนากลุ่มจังหวัด/แผนพัฒนาจังหวัด ๓๔

๑.๔ ยุทธศาสตร์การพัฒนาขององค์กรปกครองส่วนท้องถิ่นในเขตจังหวัด ๓๙

๒. ยุทธศาสตร์ขององค์กรปกครองส่วนท้องถิ่น

๒.๑ วิสัยทัศน์ ๖๗

๒.๒ ยุทธศาสตร์ ๖๗

๒.๓ เป้าประสงค์ ๖๘

๒.๔ ตัวชี้วัด ๖๙

๒.๕ ค่าเป้าหมาย ๖๙

๒.๖ กลยุทธ์ ๗๘

๒.๗ จุดยืนทางยุทธศาสตร์ ๗๐

๒.๘ ความเชื่อมโยงของยุทธศาสตร์ในภาพรวม ๗๑

๓. การวิเคราะห์เพื่อพัฒนาท้องถิ่น

๓.๑ การวิเคราะห์กรอบการจัดทำยุทธศาสตร์ขององค์กรปกครองส่วนท้องถิ่น ๗๗

๓.๒ การประเมินสถานการณ์สภาพแวดล้อมภายนอกที่เกี่ยวข้อง ๘๒

ส่วนที่ ๓ การนำแผนพัฒนาท้องถิ่นไปสู่การปฏิบัติ

๑. ยุทธศาสตร์การพัฒนาและแผนงาน ๘๕

ผ.๐๑ ๘๗

ผ.๐๒ ๒๔๖

ผ.๐๒/๑ ๒๑๔

ผ.๐๓ ๒๗๓

๖๙

ส่วนที่ ๔ การติดตามและประเมินผล

- ๔.๑. การติดตามและประเมินผลยุทธศาสตร์ ๓๐๔
- ๔.๒. การติดตามและประเมินผลโครงการ ๓๐๙
- ๔.๓. สรุปผลการพัฒนาท้องถิ่น
- ๔.๔ ข้อเสนอแนะในการจัดทำแผนพัฒนาท้องถิ่นในอนาคต
 - ๔.๔.๑ ผลกระทบนำไปสู่ออนาคต ๓๓๘
 - ๔.๔.๒ ข้อเสนอแนะ ผลจากการพัฒนา ๓๓๙

๓๑๔

ภาคผนวก

ประกาศองค์การบริหารส่วนตำบลโนนงาม

ส่วนที่ ๑

สภาพทั่วไปและข้อมูลพื้นฐาน

๑. ด้านกายภาพ

๑.๑ ที่ตั้งของหมู่บ้านหรือชุมชนหรือตำบล

องค์การบริหารส่วนตำบลโนนงาม ตำบลโนนงาม อำเภอปทุมราชวงศา จังหวัดอำนาจเจริญ จัดตั้งตามประกาศกระทรวงมหาดไทย เรื่อง จัดตั้งองค์การบริหารส่วนตำบล โดยที่มาตรา ๔๐ และมาตรา ๔๑ แห่งพระราชบัญญัติสภาตำบลและองค์การบริหารส่วนตำบล พ.ศ. ๒๕๓๗ บัญญัติให้จัดตั้งองค์การบริหารส่วนตำบล และให้โอนบรรดางบประมาณ ทรัพย์สิน สิทธิ สิทธิเรียกร้อง หนี้ และเจ้าหน้าที่ของสภาตำบลไปเป็นขององค์การบริหารส่วนตำบล รัฐมนตรีว่าการกระทรวงมหาดไทยจึงให้สภาตำบลโนนงาม อำเภอปทุมราชวงศา จังหวัดอำนาจเจริญ เป็นองค์การบริหารส่วนตำบลโนนงาม ประกาศ ณ วันที่ ๑๑ สิงหาคม ๒๕๔๒

องค์การบริหารส่วนตำบลโนนงาม อยู่ในเขตการปกครองของอำเภอปทุมราชวงศา จังหวัดอำนาจเจริญ

ตำบลโนนงาม ประกอบด้วย

- | | |
|-----------|-----------------|
| หมู่ที่ ๑ | บ้านม่วงโป้ |
| หมู่ที่ ๒ | บ้านม่วงโป้ |
| หมู่ที่ ๓ | บ้านโนนงาม |
| หมู่ที่ ๔ | บ้านโนนงาม |
| หมู่ที่ ๕ | บ้านหนองน้ำขุ่น |
| หมู่ที่ ๖ | บ้านคำไหล |
| หมู่ที่ ๗ | บ้านนาเรือง |
| หมู่ที่ ๘ | บ้านสนามชัย |

ที่ตั้งองค์การบริหารส่วนตำบลโนนงาม ถนนอรุณประเสริฐ ตำบลโนนงาม อำเภอปทุมราชวงศา จังหวัดอำนาจเจริญ

- โทรศัพท์ ๐๔๕-๕๒๕๕๒๔

- โทรสาร ๐๔๕-๕๒๕๕๒๔

แผนที่องค์การบริหารส่วนตำบลโนนงาม อำเภอปทุมราชวงศา จังหวัดอำนาจเจริญ

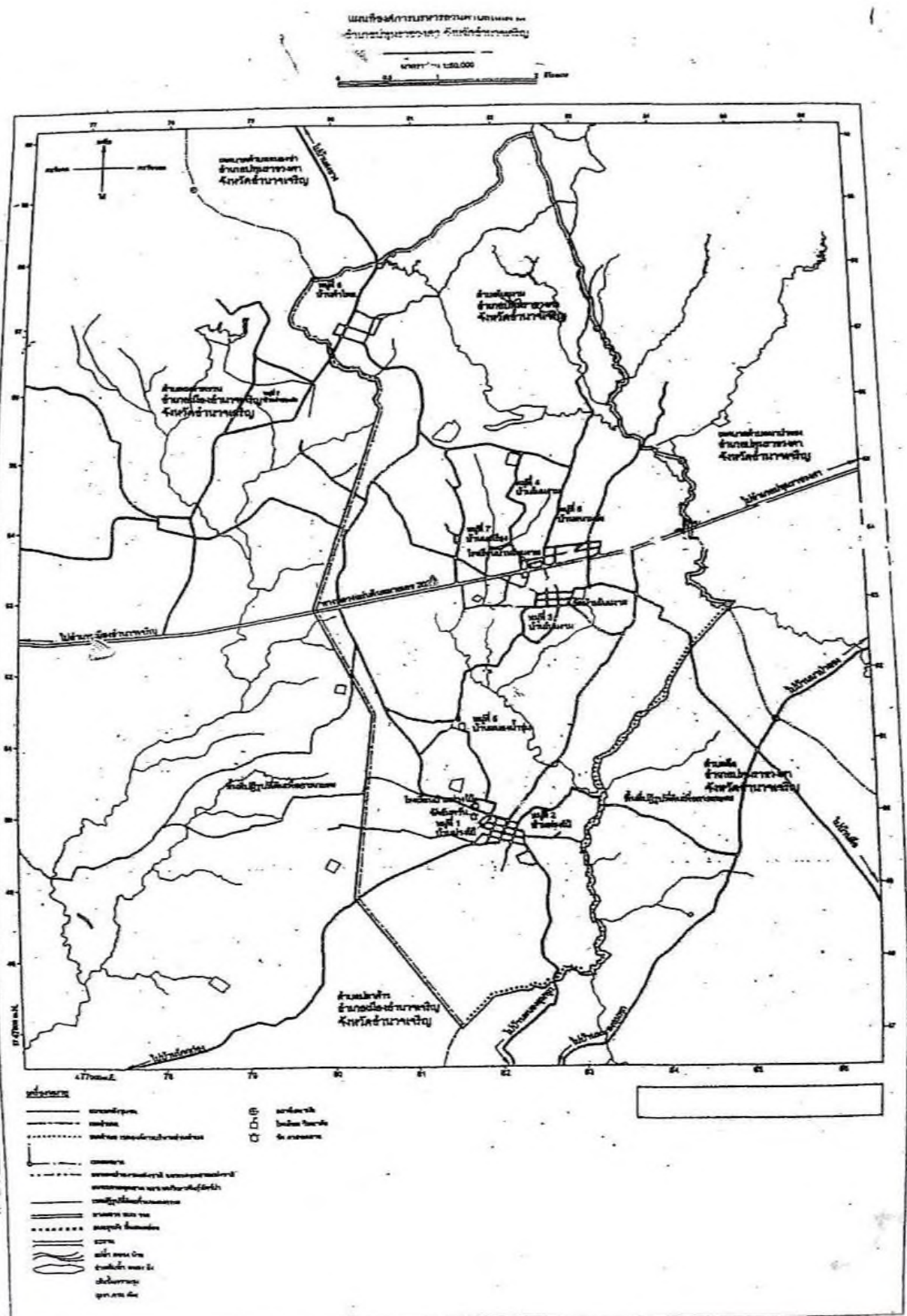

๑.๒ ลักษณะภูมิประเทศ

ตำบลโนนงาม สภาพพื้นที่ทั่วไปจะมีลักษณะเป็นเนินและที่ราบสลับที่ราบลุ่ม โดยจะลาดเทจากทางด้านทิศเหนือเขตพื้นที่สูงบริเวณบ้านคำไหล หมู่ที่ ๖ และบ้านนาเรือง หมู่ที่ ๗ ลงมา มีแหล่งน้ำไหลผ่าน คือ ห้วยจิกเปา และห้วยพระเหลา

๑.๓ ลักษณะภูมิอากาศ

ลักษณะอากาศมีลักษณะร้อนชื้น อากาศเปลี่ยนแปลงไปตามฤดู ซึ่งมี ๓ ฤดู ดังนี้

ฤดูร้อน เริ่มตั้งแต่กลางเดือนกุมภาพันธ์ไปจนถึงกลางเดือนพฤษภาคม อากาศร้อนและแห้งแล้ง แต่บางครั้งอาจมีอากาศเย็น บ้างครั้งเกิดพายุฝนฟ้าคะนองและลมกระโชกแรงหรืออาจมีลูกเห็บตกก่อให้เกิดความเสียหายแก่ประชาชนทุกปี เรียกว่า “พายุฤดูร้อน” อากาศร้อน จะมีอุณหภูมิระหว่าง ๓๕ – ๓๙.๙ องศาเซลเซียส ร้อนจัด มีอุณหภูมิประมาณ ๔๐ องศาเซลเซียสขึ้นไป

ฤดูฝน เริ่มตั้งแต่กลางเดือนพฤษภาคม ฝนตกมากในช่วงเดือน พฤษภาคม – ตุลาคม แต่อาจเกิด “ช่วงฝนทิ้ง” ซึ่งอาจนานประมาณ ๑ – ๒ สัปดาห์หรือบางปีอาจเกิดขึ้นรุนแรงและมีฝนน้อยนานนับเดือน ในเดือนกรกฎาคม

ฤดูหนาว เริ่มตั้งแต่กลางเดือนตุลาคมถึงกลางเดือนกุมภาพันธ์ ในช่วงกลางเดือนตุลาคม นานราว ๑-๒ สัปดาห์ เป็นช่วงเปลี่ยนฤดูจากฤดูฝนเป็นฤดูหนาว อากาศแปรปรวนไม่แน่นอน อาจเริ่มมีอากาศเย็นหรืออาจยังมีฝนฟ้าคะนอง อากาศหนาวอุณหภูมิต่ำสุด ประมาณ ๑๕ องศา

๑.๔ ลักษณะของดิน

ลักษณะดินโดยทั่วไปเป็นดินร่วนปนทราย ประมาณ ๗๕ % ดินลูกรังประมาณ ๑๕ % ลักษณะดินในพื้นที่เป็นดินเหนียวประมาณ ๑๐ %

๑.๕ ลักษณะของแหล่งน้ำ

มีแหล่งน้ำที่ใช้สำหรับ อุปโภค-บริโภค โดยเป็นแหล่งน้ำที่เกิดขึ้นตามธรรมชาติและ องค์การบริหารส่วนตำบล ได้ดำเนินการปรับปรุงก่อสร้างขึ้นใหม่เพื่อเพียงพอต่อการอุปโภคและบริโภคของประชาชน เช่น ลำห้วยพระเหลา ลำห้วยจิกเปา ดังนี้

หมู่ที่	แหล่งน้ำ					
	ประปา	สระน้ำ(สาธารณะ)	บ่อบาดาล	บ่อน้ำตื้น	ฝาย	ห้วย
๑	๕	๒	๑๐	๑	-	๑
๒	๑	๑	๘	๕	๒	๑
๓	๒	๑	๕	๒	-	๑
๔	๓	๓	๑๐	๑	๑	๒
๕	๒	๑	๙	๑	๑	๑
๖	๒	๑	๗	๑	-	๑
๗	๓	๑	๙	๑	-	๑
๘	๒	๑	๗	๑	-	๑
รวม	๒๐	๑๑	๖๕	๑๓	๔	๙

๑.๖ ลักษณะของไม้และป่าไม้

องค์การบริหารส่วนตำบลโนนงาม มีป่าที่ควรอนุรักษ์ไว้ เช่น ป่าถ้ำยาวบาดาล และชาวบ้านปลูก ลักษณะของไม้เป็นไม้ยืนต้น ผลัดใบ

๒. ด้านการเมือง/การปกครอง

องค์การบริหารส่วนตำบลโนนงาม มีหมู่บ้านในเขตรับผิดชอบ จำนวน ๘ หมู่บ้าน แต่ละหมู่บ้านมีกรรมการหมู่บ้าน ประชาชนมีส่วนร่วมในการจัดซื้อจัดจ้างของ องค์การบริหารส่วนตำบล ประชาชนให้ความร่วมมือด้านการเลือกตั้งเป็นอย่างดี ปัญหาคือการแข่งขันทางการเมืองค่อนข้างสูง การแก้ไขปัญหาของ องค์การบริหารส่วนตำบล คือขอความร่วมมือ ผู้นำ เจ้าหน้าที่ที่มีหน้าที่รับผิดชอบให้ระมัดระวัง สอดส่องพฤติกรรมและให้รายงานอำเภอทราบ การรณรงค์ ประชาสัมพันธ์ ให้ข้อมูลที่ถูกต้อง เกี่ยวกับข้อกฎหมายของการเลือกตั้งที่กระทำได้และทำไม่ได้ให้ ประชาชนได้รับทราบ ปัญหาต่างๆ ที่เกิดขึ้น องค์การบริหารส่วนตำบล ก็ได้พยายามแก้ไข โดยเรื่องจากการประชุม ประชาคมท้องถิ่นทุกหมู่บ้านในเขตองค์การบริหารส่วนตำบล ในการจัดทำแผนพัฒนาท้องถิ่นจากผลการประชุมทุกครั้ง ที่จัดขึ้น มีประชาชนสนใจเข้าร่วมประชุมรวมทั้งแสดงความคิดเห็นที่หลากหลาย ส่งผลให้ องค์การบริหารส่วนตำบล ดำเนินงานตามความต้องการของประชาชน และประชาชนได้รับและมีส่วนร่วมในการพัฒนา องค์การบริหารส่วนตำบล โนนงาม โดยองค์การบริหารส่วนตำบลแบ่งเขตการปกครอง ดังนี้

๒.๑ เขตการปกครอง

องค์การบริหารส่วนตำบลโนนงาม ตำบลโนนงาม อำเภอปทุมราชวงศา จังหวัดอำนาจเจริญ อยู่ในเขต การปกครองของอำเภอปทุมราชวงศา จังหวัดอำนาจเจริญ อยู่ทางด้านทิศตะวันตกของอำเภอปทุมราชวงศา โดยมี ระยะทางประมาณ ๑๒ กิโลเมตร มีระยะทางจากจังหวัดอำนาจเจริญประมาณ ๒๒ กิโลเมตร มีอาณาเขตติดต่อ ดังนี้

ทิศเหนือ	ติดต่อกับตำบลหนองข่า	อำเภอปทุมราชวงศา	จังหวัดอำนาจเจริญ
ทิศใต้	ติดต่อกับตำบลลือ	อำเภอปทุมราชวงศา	จังหวัดอำนาจเจริญ
ทิศตะวันออก	ติดต่อกับตำบลนาป่าแขง	อำเภอปทุมราชวงศา	จังหวัดอำนาจเจริญ
ทิศตะวันตก	ติดต่อกับตำบลเหล่าพรวน	อำเภอเมือง	จังหวัดอำนาจเจริญ

เนื้อที่

องค์การบริหารส่วนตำบลโนนงามมีเนื้อที่ประมาณ ๔๒.๔๘ ตารางกิโลเมตร หรือประมาณ ๒๖,๕๕๐ ไร่ ข้อมูล จากที่ทำการปกครองจังหวัดอำนาจเจริญ แต่ในการจัดทำแผนที่สำนักงานโยธาธิการและผังเมืองจังหวัดอำนาจเจริญได้ จัดทำแนวเขตและวัดพื้นที่ตามคำบรรยายเขตประกาศกระทรวงมหาดไทย เรื่องการกำหนดเขตตำบลในท้องที่อำเภอวัด เนื้อที่ได้ ๓๗.๓๗ ตารางกิโลเมตรหรือประมาณ ๒๓,๓๕๘

๒.๒ การเลือกตั้ง

องค์การบริหารส่วนตำบลโนนงาม แบ่งเขตการเลือกตั้ง เป็น ๘ หน่วยเลือกตั้ง มีนายกองค์การบริหาร ส่วนตำบล ๑ คน รองนายกองค์การบริหารส่วนตำบล ๒ คน และแต่งตั้งเลขานุการนายกองค์การบริหารส่วนตำบล จำนวน ๑ คน สมาชิกสภาองค์การบริหารส่วนตำบลโนนงาม มีหมู่บ้านละ ๒ คน รวมเป็น ๑๖ คน

ประชาชนในเขตองค์การบริหารส่วนตำบลโนนงาม ส่วนใหญ่ร่วมกิจกรรมทางการเมืองเสมอมาและ ประชาชนในเขต องค์การบริหารส่วนตำบล มีส่วนร่วมในการบริหารงาน การช่วยเหลืองาน องค์การบริหารส่วนตำบล เสนอแนะในกิจกรรมของ องค์การบริหารส่วนตำบล ในการดำเนินงานต่างๆ เช่น การประชุมประชาคมในการจัด ทำ แผนพัฒนาท้องถิ่น ฯลฯ

จำนวนผู้มีสิทธิเลือกตั้งนายกองค์การบริหารส่วนตำบลโนนงาม
(ข้อมูลเมื่อวันที่ ๗ ตุลาคม ๒๕๕๕)

- จำนวนผู้มีสิทธิเลือกตั้งนายก องค์การบริหารส่วนตำบลโนนงาม ๒,๗๓๙ คน
- จำนวนผู้มาใช้สิทธิเลือกตั้งนายกองค์การบริหารส่วนตำบลโนนงาม ๒,๐๘๖ คน จากผู้มีสิทธิเลือกตั้งทั้งสิ้น ๒,๗๓๙ คน คิดเป็นร้อยละ ๗๖.๑๖

จำนวนผู้มาใช้สิทธิเลือกตั้งสมาชิกสภาองค์การบริหารส่วนตำบล (ข้อมูลเมื่อวันที่ ๑๙ พฤษภาคม ๒๕๕๕)

- จำนวนผู้มีสิทธิเลือกตั้งสมาชิกสภาองค์การบริหารส่วนตำบลโนนงาม ๒,๗๓๕ คน
- จำนวนผู้มาใช้สิทธิเลือกตั้งสมาชิกสภาองค์การบริหารส่วนตำบลโนนงาม ๒,๑๐๒ คน จากผู้มีสิทธิเลือกตั้งทั้งสิ้น ๒,๗๓๕ คน คิดเป็นร้อยละ ๗๖.๘๖

๓. ประชากร

๓.๑ ข้อมูลเกี่ยวกับจำนวนประชากร (ข้อมูลเปรียบเทียบย้อนหลัง ๓ ปี) และการคาดการณ์ในอนาคต ปี พ.ศ. ๒๕๕๙

หมู่ที่	ชื่อหมู่บ้าน	ครัวเรือน (หลัง)	จำนวนประชากร (คน)		
			ชาย	หญิง	รวม
๑	ม่วงโป้	๒๑๐	๓๑๗	๓๔๐	๖๕๗
๒	ม่วงโป้	๒๒๙	๓๖๘	๓๖๒	๗๓๐
๓	โนนงาม	๑๑๙	๒๐๖	๒๑๘	๔๒๔
๔	โนนงาม	๑๘๓	๒๘๓	๒๗๒	๕๕๕
๕	หนองน้ำขุ่น	๑๐๒	๑๘๗	๑๖๕	๓๕๒
๖	คำไหล	๙๓	๒๑๐	๒๒๑	๔๓๑
๗	นาเรือ	๑๑๔	๒๑๘	๒๐๔	๔๒๒
๘	สนามชัย	๑๐๙	๑๘๐	๑๖๓	๓๔๓
รวม		๑,๑๕๙	๑,๙๖๙	๑,๙๔๕	๓,๙๑๔

ปี พ.ศ. ๒๕๖๐

หมู่ที่	ชื่อหมู่บ้าน	ครัวเรือน (หลัง)	จำนวนประชากร (คน)		
			ชาย	หญิง	รวม
๑	ม่วงโป้	๒๑๔	๓๑๖	๓๔๐	๖๕๖
๒	ม่วงโป้	๒๓๓	๓๖๑	๓๖๔	๗๒๕
๓	โนนงาม	๑๒๒	๒๐๒	๒๑๙	๔๒๑
๔	โนนงาม	๑๘๕	๒๘๓	๒๗๒	๕๕๕
๕	หนองน้ำขุ่น	๑๐๖	๑๘๖	๑๖๘	๓๕๔
๖	คำไหล	๙๖	๒๑๒	๒๒๓	๔๓๕
๗	นาเรือ	๑๑๘	๒๒๔	๒๑๓	๔๓๗
๘	สนามชัย	๑๑๐	๑๘๑	๑๖๕	๓๔๖
รวม		๑,๑๘๔	๑,๙๖๕	๑,๙๖๔	๓,๙๒๙

ปี พ.ศ. ๒๕๖๑

หมู่ที่	ชื่อหมู่บ้าน	ครัวเรือน (หลัง)	จำนวนประชากร (คน)		
			ชาย	หญิง	รวม
๑	ม่วงโป้	๒๑๔	๓๑๕	๓๓๗	๖๕๒
๒	ม่วงโป้	๒๓๗	๓๖๗	๓๕๙	๗๒๖
๓	โนนงาม	๑๒๓	๒๐๔	๒๑๙	๔๒๓
๔	โนนงาม	๑๘๖	๒๘๒	๒๗๕	๕๕๗
๕	หนองน้ำขุ่น	๑๐๘	๑๘๕	๑๖๖	๓๕๑
๖	คำไหล	๙๗	๒๑๔	๒๒๗	๔๔๑
๗	นาเรือง	๑๒๒	๒๒๒	๒๑๑	๔๓๓
๘	สนามชัย	๑๑๑	๑๘๒	๑๖๙	๓๕๑
รวม		๑,๑๙๘	๑,๙๗๑	๑,๙๖๓	๓,๙๓๔

ปี พ.ศ. ๒๕๖๒

หมู่ที่	ชื่อหมู่บ้าน	ครัวเรือน (หลัง)	จำนวนประชากร (คน)		
			ชาย	หญิง	รวม
๑	ม่วงโป้	๒๑๕	๓๐๙	๓๓๑	๖๔๐
๒	ม่วงโป้	๒๔๑	๓๗๒	๓๖๔	๗๓๖
๓	โนนงาม	๑๒๖	๒๐๑	๒๑๔	๔๑๕
๔	โนนงาม	๑๘๗	๒๘๗	๒๗๘	๕๖๕
๕	หนองน้ำขุ่น	๑๑๒	๑๘๗	๑๖๘	๓๕๕
๖	คำไหล	๙๙	๒๑๗	๒๒๘	๔๔๕
๗	นาเรือง	๑๒๓	๒๒๓	๒๑๕	๔๓๘
๘	สนามชัย	๑๑๕	๑๘๐	๑๖๖	๓๔๖
รวม		๑,๒๑๘	๑,๙๗๖	๑,๙๖๔	๓,๙๔๐

คาดการณ์ในอนาคต ปี ๒๕๖๓ - ๒๕๖๕

หมู่ที่	ชื่อหมู่บ้าน	ครัวเรือน (หลัง)	จำนวนประชากร (คน)		
			ชาย	หญิง	รวม
๑	ม่วงโป้	๒๒๐	๓๑๗	๓๔๒	๖๕๙
๒	ม่วงโป้	๒๕๐	๓๗๙	๓๗๕	๗๕๔
๓	โนนงาม	๑๓๑	๒๑๕	๒๒๙	๔๔๔
๔	โนนงาม	๑๙๒	๒๙๓	๒๘๒	๕๗๕
๕	หนองน้ำขุ่น	๑๑๖	๑๙๒	๑๗๖	๓๖๘
๖	คำไหล	๑๑๐	๒๒๕	๒๓๔	๔๕๙
๗	นาเรือง	๑๓๒	๒๓๒	๒๒๙	๔๖๑
๘	สนามชัย	๑๒๑	๑๙๘	๑๗๙	๓๗๗
รวม		๑,๒๗๒	๒,๐๕๑	๒,๐๕๖	๔,๐๙๗

แผนพัฒนาท้องถิ่น (พ.ศ. ๒๕๖๑ - ๒๕๖๕)

องค์การบริหารส่วนตำบลโนนงาม อำเภอปทุมราชวงศา จังหวัดอำนาจเจริญ

๓.๒ ช่วงอายุและจำนวนประชากร

	หญิง (คน)	ชาย (คน)	รวม	หมายเหตุ
จำนวนประชากรเยาวชน	๔๔๐	๔๐๙	๘๔๙	อายุต่ำกว่า ๑๘ ปี
จำนวนประชากร	๑,๒๗๕	๑,๓๐๑	๒,๕๗๖	อายุ ๑๘ - ๖๐ ปี
จำนวนประชากรผู้สูงอายุ	๒๕๖	๒๕๓	๕๐๙	อายุมากกว่า ๖๐ ปี

- จำนวนประชากรแยกตามสัญชาติ

	ชาย	หญิง	รวม
สัญชาติไทย	๑,๙๗๑	๑,๙๖๓	๓,๙๓๔
สัญชาติอื่นๆ ที่ไม่ใช่ไทย	๑	๐	๑
สัญชาติอื่นๆ ที่ไม่ใช่ไทย/จีน	๑	๐	๑
ทุกสัญชาติ	๑,๙๗๒	๑,๙๖๓	๓,๙๓๕

- จำนวนประชากรแยกตามเกณฑ์อายุ

	ชาย	หญิง	รวม
เป็นบุคคลที่ทำบัตรประจำตัวประชาชน	๒๒	๒๔	๔๖
เป็นบุคคลที่มีสิทธิ์เลือกตั้งอายุ ๑๕ ปี	๑,๖๑๑	๑,๖๑๘	๓,๒๒๙
เป็นบุคคลที่มีสิทธิ์เลือกตั้งอายุ ๑๘ ปี	๑,๕๓๑	๑,๕๕๓	๓,๐๘๔
เป็นบุคคลที่มีสิทธิ์เลือกตั้งอายุ ๒๐ ปี	๑,๔๗๘	๑,๔๙๙	๒,๙๗๗
เป็นบุคคลที่ต้องขึ้นทะเบียนทหาร	๒๙	๐	๒๙
เป็นบุคคลที่ต้องเข้ารับการเกณฑ์ทหาร	๓๔	๐	๓๔

- จำนวนประชากรแยกตามสถานภาพผู้อาศัย

จำนวนผู้อาศัย ๒,๘๘๕ คน

จำนวนเจ้าบ้าน ๑,๐๔๙ คน

จำนวนหัวหน้าครอบครัว ๓,๙๓๔ คน

หมายเหตุ อ้างอิงจาก รายงานสถิติประชากรและบ้าน ระดับตำบลของตำบลโนนงาม พิมพ์ที่ สำนักทะเบียนอำเภอ ปทุมราชวงศา วันที่ ๒๑ พฤษภาคม ๒๕๖๒

๔. สภาพทางสังคม

๔.๑ การศึกษา

จากการสำรวจข้อมูลพื้นฐานพบว่า ประชากรอายุ ๑๕ - ๖๐ ปีเต็ม ร้อยละ ๙๙ อ่าน เขียน ภาษาไทยและคิดเลขอย่างง่ายได้ เด็กอายุ ๖ - ๑๔ ปี ร้อยละ ๑๐๐ ได้รับการศึกษาภาคบังคับ ๙ ปี ได้เรียนต่อ ชั้นมัธยมศึกษาปีที่ ๔ หรือเทียบเท่า และที่ไม่ได้เรียนต่อมีงานทำ ร้อยละ ๙๙ ด้านการศึกษาอยู่ในเกณฑ์ที่ดี ปัญหา คือ ยังไม่สามารถที่จะแข่งขันกับเมืองใหญ่ๆ ได้ การแก้ปัญหาของ องค์การบริหารส่วนตำบล ได้จัดกิจกรรมให้กับเด็ก ของศูนย์พัฒนาเด็กเล็ก การสนับสนุนอาหารเสริม(นม) อาหารกลางวัน ให้กับทางโรงเรียนในเขตพื้นที่ และร่วมกันจัด กิจกรรมต่างๆ กับทางโรงเรียน

การศึกษา ข้อมูล ณ ปัจจุบัน
ศูนย์พัฒนาเด็กเล็ก สังกัด องค์การบริหารส่วนตำบลโนนงาม

ชื่อ ศูนย์พัฒนาเด็กเล็ก	จำนวนครู/ ผู้ดูแลเด็ก	จำนวนเด็ก		รวม
		ชาย	หญิง	
ศูนย์พัฒนาเด็กเล็กวัดอัมพวัน	๔	๑๘	๒๒	๔๐
ศูนย์พัฒนาเด็กเล็กวัดโนนงาม หมู่ที่ ๓	๓	๑๐	๗	๑๗
ศูนย์พัฒนาเด็กเล็กวัดโนนงาม หมู่ที่ ๔	๒	๙	๑๑	๒๐
ศูนย์พัฒนาเด็กเล็กบ้านคำไหล	๒	๑๙	๑๖	๓๕
รวมทั้งสิ้น		๕๖	๕๖	๑๑๒

โรงเรียนสังกัด สำนักงานคณะกรรมการการศึกษาขั้นพื้นฐาน (สพฐ.) ปกติ ในเขตองค์การบริหารส่วน
ตำบลโนนงาม

ชื่อสถานศึกษา	อนุบาล			ประถมศึกษา						รวม
	อนุบาล ๑	อนุบาล ๒	อนุบาล ๓	ป. ๑	ป. ๒	ป.๓	ป.๔	ป.๕	ป.๖	
โรงเรียนบ้านโนนงาม	๐	๙	๑๗	๑๙	๑๓	๑๔	๑๔	๑๑	๑๖	๑๑๓
โรงเรียน ม่วงโป้นองน้ำขุน	๐	๑๔	๒๔	๑๒	๒๒	๙	๑๗	๑๕	๑๖	๑๒๙
รวม	๐	๒๓	๔๑	๓๑	๓๕	๒๓	๓๑	๒๖	๓๒	๒๔๒

๔.๒ สาธารณสุข

จากการสำรวจข้อมูลพื้นฐานพบว่า ประชาชนกรส่วนมากมีสุขภาพที่ดี มีการคัดกรองสุขภาพให้กับประชาชนกลุ่มเสี่ยง โรคที่มักเกิดแก่ประชากรในชุมชน เช่นกัน ได้แก่ โรคความดัน เบาหวาน โรคไข้เลือดออก มือ-ปาก-เท้าในเด็ก และโรคอื่นๆ อีกมาก มีสถิติเข้ารับการรักษาพยาบาล ปัญหาคือประชาชนบางรายไม่ยอมไปคัดกรองหรือตรวจสุขภาพประจำปี การแก้ไขปัญหา คือ องค์การบริหารส่วนตำบลและหน่วยงานสาธารณสุข โรงพยาบาล ได้จัดกิจกรรมร่วมมือกันณรงค์ให้หมู่บ้านเห็นความสำคัญในเรื่องนี้ซึ่งก็ได้ผลในระดับหนึ่ง ประชาชนให้ความร่วมมือเป็นอย่างดี แต่ต้องเป็นการดำเนินการอย่างต่อเนื่องเป็นประจำทุกปี สำหรับเด็กแรกเกิด - ๖ ปี ผู้ปกครองสามารถเลี้ยงดูตรงตามเกณฑ์มาตรฐาน จากการสำรวจข้อมูลพื้นฐาน บางครัวเรือนไม่ได้กินอาหารที่ถูกสุขลักษณะ การใช้ยาเพื่อบำบัดอาการเจ็บป่วยที่ไม่เหมาะสม การออกกำลังกายยังไม่สม่ำเสมอ และประชากรส่วนมากไม่ได้รับการตรวจสุขภาพ ปัญหาเหล่านี้ องค์การบริหารส่วนตำบล พยายามอย่างยิ่งที่จะแก้ไข โดยร่วมมือกับโรงพยาบาล ส่งเสริมสุขภาพตำบลสาธารณสุข จัดกิจกรรมเพื่อแก้ไขปัญหา

(๑) หน่วยงานด้านสาธารณสุข

- โรงพยาบาล ส่งเสริมสุขภาพในเขตพื้นที่ จำนวน ๑ แห่ง คือ
โรงพยาบาลส่งเสริมสุขภาพตำบลโนนงาม

๔.๓ อาชญากรรม

องค์การบริหารส่วนตำบลโนนงาม ไม่มีเหตุอาชญากรรมเกิดขึ้น จากการสำรวจข้อมูลพื้นฐานพบว่า ส่วนมากครัวเรือนมีการป้องกันอุบัติเหตุอย่างถูกวิธี มีความปลอดภัยในชีวิตและทรัพย์สิน วิธีการแก้ปัญหาของ องค์การบริหารส่วนตำบลที่สามารถดำเนินการได้ตามอำนาจหน้าที่และงบประมาณที่มีอยู่อย่างจำกัด คือการติดตั้งสัญญาณไฟกระพริบทางร่วมทางแยก รวมทั้งได้ตั้งจุดตรวจ จุดสกัด จุดบริการ ในช่วงเทศกาลที่มีวันหยุดหลายวันเพื่ออำนวยความสะดวกให้กับประชาชน แต่ปัญหาที่พบเป็นประจำคือการทะเลาะวิวาทของกลุ่มวัยรุ่นโดยเฉพาะในสถานที่จัดงานดนตรี งานมหรสพ เป็นปัญหาที่หมู่บ้านได้รับผลกระทบเป็นอย่างมาก การแก้ไขปัญหาคือการแจ้งเตือนให้ผู้ปกครองดูแลบุตรหลานของตน ประชาสัมพันธ์ให้ทราบถึงผลกระทบ ผลเสียหาย และโทษที่ได้รับจากการเกิดเหตุทะเลาะวิวาท การขอความร่วมมือไปยังผู้นำ การขอคำสั่งจาก ตำรวจ ผู้นำ อปพร. เพื่อระงับเหตุไม่ให้เกิดความรุนแรง แต่จะไม่ให้เกิดขึ้นเลยยังเป็นปัญหาที่ปัจจุบันไม่สามารถที่จะแก้ไขได้ ทั้งที่มีการร่วมมือกันหลายฝ่าย เป็นเรื่องที่ทาง องค์การบริหารส่วนตำบลจะต้องหาวิธีที่จะแก้ไขปัญหาให้กับประชาชนต่อไปตามอำนาจหน้าที่ที่สามารถดำเนินการได้

๔.๔ ยาเสพติด

ปัญหาเสพติดในหมู่บ้านขององค์การบริหารส่วนตำบลโนนงาม จากที่ทางสถานีตำรวจภูธร อำเภอปทุมราชวงศา ได้แจ้งให้กับองค์การบริหารส่วนตำบล ทราบนั้นพบว่าในเขต องค์การบริหารส่วนตำบลมี ผู้ที่ติดยาเสพติด แต่เมื่อเทียบกับพื้นที่อื่นถือว่าน้อย และยังไม่พบผู้ค้า เหตุผลก็เนื่องมาจากว่าได้รับความร่วมมือกับทางผู้นำ ประชาชน หน่วยงานของ องค์การบริหารส่วนตำบล ที่ช่วยสอดส่องดูแลอยู่เป็นประจำ การแก้ไขปัญหาของ องค์การบริหารส่วนตำบลสามารถทำได้เฉพาะตามอำนาจหน้าที่เท่านั้น เช่น การ รณรงค์ การประชาสัมพันธ์ การแจ้งเบาะแส การฝึกอบรมให้ความรู้ ถ้านอกเหนือจากอำนาจหน้าที่ ก็เป็นเรื่องของอำเภอหรือตำรวจแล้วแต่กรณี ทั้งนี้ องค์การบริหารส่วนตำบลโนนงาม ก็ได้ให้ความร่วมมือมาโดยตลอด

๔.๕ การสังคมสงเคราะห์

- องค์การบริหารส่วนตำบลได้ดำเนินการด้านสังคมสงเคราะห์ ดังนี้
- (๑) ดำเนินการจ่ายเบี้ยยังชีพให้กับผู้สูงอายุ ผู้พิการ และผู้ป่วยเอดส์
 ๒. รับลงทะเบียนและประสานโครงการเงินอุดหนุนเพื่อการเลี้ยงดูเด็กแรกเกิด
 ๓. ประสานการทำบัตรผู้พิการ
 ๔. ส่งเสริมช่วยเหลือผู้ยากจน ยากไร้ รายได้น้อย และผู้ด้อยโอกาสไร้ที่พึ่ง
 ๕. ส่งเสริมอาชีพให้แก่ผู้พิการ ผู้สูงอายุ ผู้ด้อยโอกาส
 ๖. การสงเคราะห์ผู้ด้อยโอกาส ครอบครัวยากจน
 ๗. การอำนวยความสะดวกให้แก่ผู้พิการ ผู้สูงอายุ
 ๘. การสงเคราะห์ ช่วยเหลือผู้ป่วยติดเตียง ผู้ป่วยเรื้อรัง

๕. ระบบบริการพื้นฐาน

ในเขต องค์การบริหารส่วนตำบลมีระบบบริการพื้นฐาน ดังนี้

๕.๑ การคมนาคมขนส่ง ทางบก, ทางน้ำ, ทางราง ฯลฯ

องค์การบริหารส่วนตำบลโนนงาม ตั้งอยู่ถนนอรุณประเสริฐ เป็นทางผ่านการคมนาคมขนส่งทางบก ระหว่างอำเภอปทุมราชวงศา สู่จังหวัดอำนาจเจริญ และจากจังหวัดอำนาจเจริญ เชื่อมอำเภอเขมราฐ จังหวัดอุบลราชธานี เชื่อมต่อสู่ประเทศสาธารณรัฐประชาชนลาว

- ทางบก ทางหลวงแผ่นดิน หมายเลข ๒๐๒

๕.๒ การไฟฟ้า

การขยายเขตไฟฟ้า ปัจจุบันมีไฟฟ้าใช้ทุกครัวเรือน คิดเป็น ๙๐ เปอร์เซ็นต์ ปัญหาคือ ประชากรตำบลโนนงาม ได้ตั้งบ้านเรือนออกไปตามท้องไร่ ท้องนา เพื่อทำการเกษตร พื้นที่ในหมู่บ้านคับแคบ ได้มีการขยายหมู่บ้านออกไป ทำให้ไฟฟ้าไม่เพียงพอต่อความต้องการของประชาชนในหมู่บ้าน ไฟฟ้าส่องสว่างทางหรือที่สาธารณะยังไม่

สามารถดำเนินการครอบคลุมพื้นที่ได้ทั้งหมด เนื่องจากพื้นที่ที่มีความต้องการให้ติดตั้งไฟฟ้าส่องสว่างนั้นยังไม่มีเป็นที่สาธารณะ องค์การบริหารส่วนตำบลจึงไม่สามารถดำเนินการได้ การแก้ปัญหาคือ ประสานความร่วมมือกันในหลายๆ ฝ่าย เพื่อที่จะทำความเข้าใจกับประชาชนในพื้นที่ และวิธีการที่จะดำเนินการแก้ไขอย่างไร ทั้งนี้ องค์การบริหารส่วนตำบล ก็ได้ตั้งงบประมาณในส่วนนี้ไว้แล้ว และได้แจ้งประชาสัมพันธ์ให้ประชาชนได้รับทราบถึงเหตุผลเพื่อที่จะได้ช่วยกันแก้ไขปัญหาให้กับหมู่บ้าน

๕.๓ การประปา

การประปา องค์การบริหารส่วนตำบลโนนงาม มีกิจการประปาเป็นขององค์การบริหารส่วนตำบลเอง จำนวน ๒ หมู่บ้าน คือบ้านโนนงาม หมู่ที่ ๔ และบ้านสนามชัย หมู่ที่ ๘ และเป็นกิจการประปาหมู่บ้าน จำนวน ๔ หมู่บ้าน คือ บ้านม่วงโป้ หมู่ที่ ๑ บ้านม่วงโป้ หมู่ที่ ๒ บ้านโนนงาม หมู่ที่ ๓ บ้านหนองน้ำขุ่น หมู่ที่ ๕ บ้านคำไหล หมู่ที่ ๖ และบ้านนาเรือง หมู่ที่ ๗ ซึ่งกิจการประปาหมู่บ้านแต่ละหมู่บ้านจะบริการกิจการประปาของหมู่บ้านเอง ซึ่งประปาแต่ละหมู่บ้าน สามารถให้บริการได้ครอบคลุมทุกครัวเรือน คิดเป็น ๑๐๐ เปอร์เซ็นต์ และมีน้ำใช้ตลอดทั้งปี และเพื่อให้พี่น้องประชาชนได้มีน้ำใช้อย่างเพียงพอกับความต้องการของประชาชน องค์การบริหารส่วนตำบลโนนงาม ได้ขอสนับสนุนงบประมาณในการก่อสร้างประปาฯ เพื่อให้ประชาชนได้มีน้ำใช้อย่างเพียงพอ

๕.๔ โทรศัพท์

ประชาชนชาวตำบลโนนงาม ส่วนมากใช้โทรศัพท์ส่วนบุคคลในการติดต่อสื่อสาร ทุกครัวเรือนมีโทรศัพท์สำหรับการใช้งาน และมีหอกระจายข่าวในพื้นที่ให้บริการได้ครอบคลุมร้อยละ ๑๐๐ ของพื้นที่องค์การบริหารส่วนตำบลโนนงาม

๕.๕ ไปรษณีย์หรือการสื่อสารหรือการขนส่ง และวัสดุ ครุภัณฑ์

ไปรษณีย์ตำบล จำนวน ๑ แห่ง ให้บริการ ณ บ้านสนามชัย หมู่ที่ ๘

๖. ระบบเศรษฐกิจ

๖.๑ การเกษตร

ประชากรในเขตองค์การบริหารส่วนตำบลโนนงาม ร้อยละ ๗๐ ประกอบอาชีพเกษตรกรรม ผลผลิตทางการเกษตรที่สำคัญ ได้แก่ ข้าว มันสำปะหลัง อ้อย ยางพารา ปาล์ม ดังนี้

- อาชีพเกษตรกรรม ร้อยละ ๗๐ ของจำนวนประชากรทั้งหมด
- อาชีพเลี้ยงสัตว์ ร้อยละ ๑๓ ของจำนวนประชากรทั้งหมด
- อาชีพรับจ้าง ร้อยละ ๘ ของจำนวนประชากรทั้งหมด
- อาชีพค้าขาย ร้อยละ ๙ ของจำนวนประชากรทั้งหมด

๖.๒ การประมง

(ในเขตองค์การบริหารส่วนตำบลไม่มีการประมง)

๖.๓ การปศุสัตว์

เป็นการประกอบการในลักษณะเลี้ยงในครัวเรือนเป็นอาชีพหลักและอาชีพเสริม เช่น การเลี้ยงไก่ เป็ด โค สุกร กระบือ แพะ

๖.๔ การบริการ

โรงแรม/ห้องพัก	๓ แห่ง
ร้านอาหาร	๒ แห่ง

๖.๕ การท่องเที่ยว

องค์การบริหารส่วนตำบลโนนงาม มีแหล่งท่องเที่ยวที่อยู่ในพื้นที่ขององค์การบริหารส่วนตำบลโนนงาม และได้ส่งเสริม สนับสนุน เพื่อให้เกิดเป็น แหล่งท่องเที่ยว ให้ประชาชนมีแหล่งท่องเที่ยว พักผ่อน หย่อนใจ ประชาชนในตำบลและประชาชนในใกล้เคียง สามารถมาเที่ยวชมความสวยงามของธรรมชาติที่อยู่กับประชาชนได้ตลอดไป เช่น

- ถ้ำยาวบาดาล ตั้งอยู่บ้านโนนงาม หมู่ที่ ๔
- ภูกล้วย ตั้งอยู่บ้านโนนงาม หมู่ที่ ๔
- ภูถ้ำตุ้ ตั้งอยู่บ้านคำไหล หมู่ที่ ๖

๖.๖ อุตสาหกรรม

- องค์การบริหารส่วนตำบลโนนงาม ไม่มีกิจการอุตสาหกรรมในเขตพื้นที่รับผิดชอบ

๖.๗ การพาณิชย์และกลุ่มอาชีพ

การพาณิชย์

ปั้มน้ำมัน(หลอด)	๘	แห่ง
ห้างหุ้นส่วนจำกัด/ร้านรับเหมา		๕ แห่ง
ร้านค้าต่างๆ	๙๗	แห่ง
โรงสีข้าวขนาดเล็ก	๒๐	แห่ง

กลุ่มอาชีพ

มีกลุ่มอาชีพ จำนวน ๒๒ กลุ่ม

๑. กลุ่มทอผ้า หมู่ที่ ๑,๒,๓,๕ ๒. กลุ่มเลี้ยงโค หมู่ที่ ๑,๒,๔,๗,๘
๓. กลุ่มเลี้ยงหมู หมู่ที่ ๑,๒,๔,๘ . กลุ่มเพาะเห็ด หมู่ที่ ๒,๓
๕. กลุ่มปลูกแตงโม หมู่ที่ ๒,๕ ๖. กลุ่มปุ๋ยอินทรีย์ หมู่ที่ ๒
๗. กลุ่มขนมจีน หมู่ที่ ๒ ๘. กลุ่มนาข้าวอินทรีย์ หมู่ที่ ๒
๙. กลุ่มเลี้ยงวัว หมู่ที่ ๓,๔,๕ ๑๐.กลุ่มข้าวนาพันธ์ หมู่ที่ ๓
๑๑. กลุ่มเลี้ยงเป็ดบาบารี หมู่ที่ ๔ ๑๒. กลุ่มเลี้ยงไก่ หมู่ที่ ๑,๔
๑๓. กลุ่มเพาะเห็ดและแปรรูปเห็ด หมู่ที่ ๔ ๑๔. กลุ่มเลี้ยงจิ้งหรีด หมู่ที่ ๔
๑๕. กลุ่มเย็บผ้า หมู่ที่ ๕ ๑๖. กลุ่มปลูกดอกมะลิ หมู่ที่ ๕
๑๗. กลุ่มทอเสื่อ หมู่ที่ ๖,๘ ๑๘. กลุ่มจักรสาน หมู่ที่ ๘
๑๙. กลุ่มลวดหนาม หมู่ที่ ๗ ๒๐. กลุ่มเลี้ยงปลา หมู่ที่ ๗
๒๑. กลุ่มดอกไม้ประดิษฐ์ หมู่ที่ ๘ ๒๒. กลุ่มเลี้ยงแพะ หมู่ที่ ๘

๖.๘ แรงงาน

จากการสำรวจข้อมูลพื้นฐานพบว่า ประชากรที่มีอายุ ๑๕ – ๖๐ ปี อยู่ในกำลังแรงงาน แต่ค่าแรงในพื้นที่ต่ำกว่าระดับจังหวัด โดยเฉพาะแรงงานด้านการเกษตร ประชากรอายุระหว่าง ๒๕ – ๕๐ ปี บางส่วน ไปรับจ้างทำงานนอกพื้นที่ รวมทั้งแรงงานที่ไปทำงานต่างประเทศ ปัญหาที่พบคือ ประชากรต้องไปทำงานนอกพื้นที่ในเมืองที่มีโรงงานอุตสาหกรรม บริษัท ห้างร้านใหญ่ๆ เพราะในพื้นที่ไม่มีโรงงานอุตสาหกรรมที่มีการจ้างแรงงานเยอะ เพราะพื้นที่ส่วนมากเป็นที่อยู่อาศัย ปัญหานี้ยังไม่สามารถแก้ไขได้

๗. ศาสนา ประเพณี วัฒนธรรม

๗.๑ การนับถือศาสนา

ประชาชนตำบลโนนงาม นับถือศาสนาพุทธ ร้อยละ ๙๕

วัด ๓ แห่ง

๑. วัดโนนงาม	บ้านโนนงาม หมู่ที่ ๓
๒. วัดนาเรือง	บ้านโนนงาม หมู่ที่ ๔
๓. วัดอัมพวัน	บ้านม่วงโป้ หมู่ที่ ๑

สำนักสงฆ์ ๖ แห่ง

๑. สำนักสงฆ์ธัญเทพ	บ้านนาเรือง หมู่ที่ ๗
๒. สำนักสงฆ์	บ้านหนองน้ำขุ่น หมู่ที่ ๕
๓. สำนักสงฆ์วัดมรดก	บ้านโนนงาม หมู่ที่ ๔
๔. สำนักสงฆ์ถ้ำภูตู่ทอง	บ้านคำไหล หมู่ที่ ๖
๕. สำนักสงฆ์เทพมณี	บ้านคำไหล หมู่ที่ ๖
๖. สำนักสงฆ์ภูกล้วย	บ้านโนนงาม หมู่ที่ ๔

๗.๒ ประเพณีและงานประจำปี

- ประเพณีวันขึ้นปีใหม่	ประมาณเดือน มกราคม
- สืบสานประเพณีบุญผะเหวด	ประมาณเดือน มีนาคม - เมษายน
- ประเพณีวันสงกรานต์	ประมาณเดือน เมษายน
- ประเพณีลอยกระทง	ประมาณเดือน ตุลาคม - พฤศจิกายน
- ประเพณีวันเข้าพรรษา ออกพรรษา	ประมาณเดือน กรกฎาคม ตุลาคม พฤศจิกายน
- ประเพณีบุญกุ่มข้าวใหญ่ ประมาณเดือน	มกราคม - มีนาคม
- ประเพณีบุญข้าวประดับดิน ประมาณเดือน	กันยายน - ตุลาคม
- บุญข้าวสาก ประมาณเดือน	กันยายน - ตุลาคม
- ประเพณีบุญสังฆทาน ประมาณเดือน สิงหาคม กันยายน ตุลาคม	(ช่วง เข้าพรรษา)

๗.๓ ภูมิปัญญาท้องถิ่น ภาษาล้าน

ภูมิปัญญาท้องถิ่น ประชาชนในเขตองค์การบริหารส่วนตำบล ได้อนุรักษ์ภูมิปัญญาท้องถิ่น ได้แก่ วิธีการทำเครื่องจักสารใช้สำหรับในครัวเรือน วิธีการทอผ้าไหม ทอผ้าฝ้าย วิธีการทอเสื่อจากต้นกก

ภาษาล้าน ส่วนมากร้อยละ ๙๐% พูดภาษาอีสาน

๗.๔ สินค้าพื้นเมืองและของที่ระลึก

ประชาชนในเขต องค์การบริหารส่วนตำบลโนนงาม ได้ผลิตของใช้พื้นเมืองขึ้นใช้ในครัวเรือนและเหลือเอาไว้จำหน่ายบ้าง ได้แก่ เสื่อที่ทอจากต้นกก ผ้าที่ทอจากผ้าฝ้ายและผ้าไหม เครื่องจักรสานที่ทำจากไม้ไผ่

๘. ทรัพยากรธรรมชาติ

๘.๑ น้ำ ที่ใช้ในการอุปโภค-บริโภค เป็นน้ำที่ได้จากน้ำฝน และ แหล่งน้ำดิบ ซึ่งจะต้องนำมาผ่านกระบวนการของระบบประปา สำหรับน้ำใต้ดินมีปริมาณน้อย ไม่สามารถนำขึ้นมาใช้ให้พอเพียงได้ และบางแห่งเค็ม ไม่สามารถใช้ดื่มและอุปโภคได้

(ข้อมูลด้านแหล่งน้ำทางการเกษตร)

๑. บ้านม่วงโป้ หมู่ที่ ๑

แหล่งน้ำ ทางการเกษตร	ความเพียงพอของปริมาณน้ำฝนที่ใช้ในการทำการเกษตร		ปริมาณน้ำฝนที่ตกโดยเฉลี่ยในปีที่ผ่านมา (มิลลิเมตร) กรณีที่ทราบโปรดระบุ			
	เพียงพอ		ไม่เพียงพอ			
๓.๑) ปริมาณน้ำฝน			/		-	
แหล่งน้ำ ทางการเกษตร	ลำดับ ความสำคัญ	ความเพียงพอของน้ำเพื่อการเกษตร ตลอดทั้งปี		การเข้าถึงแหล่งน้ำทางการเกษตร		
		เพียงพอ	ไม่เพียงพอ	ทั่วถึง	ไม่ทั่วถึง	ร้อยละของ ครัวเรือนที่เข้าถึง*
๓.๒) แหล่งน้ำธรรมชาติ						
<input type="checkbox"/> ๑.แม่น้ำ						
<input checked="" type="checkbox"/> ๒.ห้วย/ลำธาร	๑		/		/	๔๐
<input type="checkbox"/> ๓.คลอง						
<input checked="" type="checkbox"/> ๔.หนองน้ำ/บึง	๒		/		/	๕๐
<input type="checkbox"/> ๕.น้ำตก						
๓.๓) แหล่งน้ำที่มนุษย์สร้างขึ้น						
<input type="checkbox"/> ๑.แก้มลิง						
<input type="checkbox"/> ๒.อ่างเก็บน้ำ						
<input type="checkbox"/> ๓.ฝาย						
<input checked="" type="checkbox"/> ๔.สระ	๑		/			๖๐
<input type="checkbox"/> ๕.คลองชลประทาน						

๒. บ้านม่วงโป้ หมู่ที่ ๒

แหล่งน้ำ ทางการเกษตร	ความเพียงพอของปริมาณน้ำฝนที่ใช้ในการทำการเกษตร		ปริมาณน้ำฝนที่ตกโดยเฉลี่ยในปีที่ผ่านมา (มิลลิเมตร) กรณีที่ทราบโปรดระบุ			
	เพียงพอ		ไม่เพียงพอ			
๓.๑) ปริมาณน้ำฝน			/		-	
แหล่งน้ำ ทางการเกษตร	ลำดับ ความสำคัญ	ความเพียงพอของน้ำเพื่อการเกษตร ตลอดทั้งปี		การเข้าถึงแหล่งน้ำทางการเกษตร		
		เพียงพอ	ไม่เพียงพอ	ทั่วถึง	ไม่ทั่วถึง	ร้อยละของ ครัวเรือนที่เข้าถึง*
๓.๒) แหล่งน้ำธรรมชาติ						
<input type="checkbox"/> ๑.แม่น้ำ						
<input checked="" type="checkbox"/> ๒.ห้วย/ลำธาร	๑		/		/	๖๐
<input type="checkbox"/> ๓.คลอง						
<input checked="" type="checkbox"/> ๔.หนองน้ำ/บึง	๒		/		/	๖๐
<input type="checkbox"/> ๕.น้ำตก						
๓.๓) แหล่งน้ำที่มนุษย์สร้างขึ้น						
<input type="checkbox"/> ๑.แก้มลิง						
<input type="checkbox"/> ๒.อ่างเก็บน้ำ						
<input checked="" type="checkbox"/> ๓.ฝาย	๒		/			๖๐
<input checked="" type="checkbox"/> ๔.สระ	๑		/			๖๐
<input type="checkbox"/> ๕.คลองชลประทาน						

๓. บ้านโนนงาม หมู่ที่ ๓

แหล่งน้ำ ทางการเกษตร	ความเพียงพอของปริมาณน้ำฝนที่ใช้ในการทำการเกษตร		ปริมาณน้ำฝนที่ตกโดยเฉลี่ยในปีที่ผ่านมา (มิลลิเมตร) กรณีที่ทราบโปรตรระบุ			
	เพียงพอ	ไม่เพียงพอ				
๓.๑) ปริมาณน้ำฝน			/			
แหล่งน้ำ ทางการเกษตร	ลำดับ ความสำคัญ	ความเพียงพอของน้ำเพื่อการเกษตร ตลอดทั้งปี	การเข้าถึงแหล่งน้ำการเกษตร			
		เพียงพอ	ไม่เพียงพอ	ทั่วถึง	ไม่ทั่วถึง	ร้อยละของ ครัวเรือนที่เข้าถึง*
๓.๒) แหล่งน้ำธรรมชาติ						
<input type="checkbox"/> ๑.แม่น้ำ						
<input checked="" type="checkbox"/> ๒.ห้วย/ลำธาร	๑		/	/		๒๐
<input type="checkbox"/> ๓.คลอง						
<input checked="" type="checkbox"/> ๔.หนองน้ำ/บึง	๒		/	/		๑๐
<input type="checkbox"/> ๕.น้ำตก						
๓.๓) แหล่งน้ำที่มนุษย์สร้างขึ้น						
<input type="checkbox"/> ๑.แก้มลิง						
<input type="checkbox"/> ๒.อ่างเก็บน้ำ						
<input type="checkbox"/> ๓.ฝาย						
<input checked="" type="checkbox"/> ๔.สระ	๑		/	/		๙๐
<input type="checkbox"/> ๕.คลองชลประทาน						

๔. บ้านโนนงาม หมู่ที่ ๔

แหล่งน้ำ ทางการเกษตร	ความเพียงพอของปริมาณน้ำฝนที่ใช้ในการทำการเกษตร		ปริมาณน้ำฝนที่ตกโดยเฉลี่ยในปีที่ผ่านมา (มิลลิเมตร) กรณีที่ทราบโปรตรระบุ			
	เพียงพอ	ไม่เพียงพอ				
๓.๑) ปริมาณน้ำฝน			/			
แหล่งน้ำ ทางการเกษตร	ลำดับ ความสำคัญ	ความเพียงพอของน้ำเพื่อการเกษตร ตลอดทั้งปี	การเข้าถึงแหล่งน้ำการเกษตร			
		เพียงพอ	ไม่เพียงพอ	ทั่วถึง	ไม่ทั่วถึง	ร้อยละของ ครัวเรือนที่เข้าถึง*
๓.๒) แหล่งน้ำธรรมชาติ						
<input type="checkbox"/> ๑.แม่น้ำ						
<input checked="" type="checkbox"/> ๒.ห้วย/ลำธาร	๑		/	/		๖๐
<input type="checkbox"/> ๓.คลอง						
<input type="checkbox"/> ๔.หนองน้ำ/บึง						
<input type="checkbox"/> ๕.น้ำตก						
๓.๓) แหล่งน้ำที่มนุษย์สร้างขึ้น						
<input type="checkbox"/> ๑.แก้มลิง						
<input checked="" type="checkbox"/> ๒.อ่างเก็บน้ำ	๑		/	/		๓๐
<input type="checkbox"/> ๓.ฝาย						
<input checked="" type="checkbox"/> ๔.สระ	๒		/	/		๕๐
<input type="checkbox"/> ๕.คลองชลประทาน						

๕. บ้านหนองน้ำขุ่น หมู่ที่ ๕

แหล่งน้ำ ทางการเกษตร	ความเพียงพอของปริมาณน้ำฝนที่ใช้ในการทำการเกษตร		ปริมาณน้ำฝนที่ตกโดยเฉลี่ยในปีที่ผ่านมา (มิลลิเมตร) กรณีที่ทราบโปรดระบุ			
	เพียงพอ	ไม่เพียงพอ				
๓.๑) ปริมาณน้ำฝน			/			
แหล่งน้ำ ทางการเกษตร	ลำดับ ความสำคัญ	ความเพียงพอของน้ำเพื่อการเกษตร ตลอดทั้งปี	การเข้าถึงแหล่งน้ำทางการเกษตร			
		เพียงพอ	ไม่เพียงพอ	ทั่วถึง	ไม่ทั่วถึง	ร้อยละของ ครัวเรือนที่เข้าถึง*
๓.๒) แหล่งน้ำธรรมชาติ						
<input type="checkbox"/> ๑.แม่น้ำ						
<input checked="" type="checkbox"/> ๒.ห้วย/ลำธาร	๑		/		/	๗๐
<input type="checkbox"/> ๓.คลอง						
<input checked="" type="checkbox"/> ๔.หนองน้ำ/บึง	๒		/		/	๑๐
<input type="checkbox"/> ๕.น้ำตก						
๓.๓) แหล่งน้ำที่มนุษย์สร้างขึ้น						
<input type="checkbox"/> ๑.แก้มลิง						
<input type="checkbox"/> ๒.อ่างเก็บน้ำ						
<input checked="" type="checkbox"/> ๓.ฝาย	๒		/		/	๓๐
<input checked="" type="checkbox"/> ๔.สระ	๑		/		/	๕๐
<input type="checkbox"/> ๕.คลองชลประทาน						

๖. บ้านคำไหล หมู่ที่ ๖

แหล่งน้ำ ทางการเกษตร	ความเพียงพอของปริมาณน้ำฝนที่ใช้ในการทำการเกษตร		ปริมาณน้ำฝนที่ตกโดยเฉลี่ยในปีที่ผ่านมา (มิลลิเมตร) กรณีที่ทราบโปรดระบุ			
	เพียงพอ	ไม่เพียงพอ				
๓.๑) ปริมาณน้ำฝน			/			
แหล่งน้ำ ทางการเกษตร	ลำดับ ความสำคัญ	ความเพียงพอของน้ำเพื่อการเกษตร ตลอดทั้งปี	การเข้าถึงแหล่งน้ำทางการเกษตร			
		เพียงพอ	ไม่เพียงพอ	ทั่วถึง	ไม่ทั่วถึง	ร้อยละของ ครัวเรือนที่เข้าถึง*
๓.๒) แหล่งน้ำธรรมชาติ						
<input type="checkbox"/> ๑.แม่น้ำ						
<input checked="" type="checkbox"/> ๒.ห้วย/ลำธาร	๑		/		/	๖๐
<input type="checkbox"/> ๓.คลอง						
<input type="checkbox"/> ๔.หนองน้ำ/บึง			/		/	
<input type="checkbox"/> ๕.น้ำตก						
๓.๓) แหล่งน้ำที่มนุษย์สร้างขึ้น						
<input type="checkbox"/> ๑.แก้มลิง						
<input checked="" type="checkbox"/> ๒.อ่างเก็บน้ำ	๒		/		/	๗๐
<input type="checkbox"/> ๓.ฝาย						
<input checked="" type="checkbox"/> ๔.สระ	๑		/		/	๖๐
<input type="checkbox"/> ๕.คลองชลประทาน						

๗. บ้านนาเรือง หมู่ที่ ๗

แหล่งน้ำ ทางการเกษตร	ความเพียงพอของปริมาณน้ำฝนที่ใช้ในการทำการเกษตร		ปริมาณน้ำฝนที่ตกโดยเฉลี่ยในปีที่ผ่านมา (มิลลิเมตร) กรณีที่ทราบโปรดระบุ			
	เพียงพอ	ไม่เพียงพอ	ทั่วถึง	ไม่ทั่วถึง	ร้อยละของ ครัวเรือนที่เข้าถึง*	
๓.๑) ปริมาณน้ำฝน	/		-			
แหล่งน้ำ ทางการเกษตร	ลำดับ ความสำคัญ	ความเพียงพอของน้ำเพื่อการเกษตร ตลอดทั้งปี	การเข้าถึงแหล่งน้ำการเกษตร			
		เพียงพอ	ไม่เพียงพอ	ทั่วถึง	ไม่ทั่วถึง	ร้อยละของ ครัวเรือนที่เข้าถึง*
๓.๒) แหล่งน้ำธรรมชาติ						
<input type="checkbox"/> ๑.แม่น้ำ						
<input checked="" type="checkbox"/> ๒.ห้วย/ลำธาร	๑		/		/	๖๐
<input type="checkbox"/> ๓.คลอง						
<input type="checkbox"/> ๔.หนองน้ำ/บึง						
<input type="checkbox"/> ๕.น้ำตก						
๓.๓) แหล่งน้ำที่มนุษย์สร้างขึ้น						
<input type="checkbox"/> ๑.แก้มลิง						
<input type="checkbox"/> ๒.อ่างเก็บน้ำ						
<input type="checkbox"/> ๓.ฝาย						
<input checked="" type="checkbox"/> ๔.สระ	๑		/			๗๐
<input type="checkbox"/> ๕.คลองชลประทาน						

๘. บ้านสนามชัย หมู่ที่ ๘

แหล่งน้ำ ทางการเกษตร	ความเพียงพอของปริมาณน้ำฝนที่ใช้ในการทำการเกษตร		ปริมาณน้ำฝนที่ตกโดยเฉลี่ยในปีที่ผ่านมา (มิลลิเมตร) กรณีที่ทราบโปรดระบุ			
	เพียงพอ	ไม่เพียงพอ	ทั่วถึง	ไม่ทั่วถึง	ร้อยละของ ครัวเรือนที่เข้าถึง*	
๓.๑) ปริมาณน้ำฝน	/		-			
แหล่งน้ำ ทางการเกษตร	ลำดับ ความสำคัญ	ความเพียงพอของน้ำเพื่อการเกษตร ตลอดทั้งปี	การเข้าถึงแหล่งน้ำการเกษตร			
		เพียงพอ	ไม่เพียงพอ	ทั่วถึง	ไม่ทั่วถึง	ร้อยละของ ครัวเรือนที่เข้าถึง*
๓.๒) แหล่งน้ำธรรมชาติ						
<input type="checkbox"/> ๑.แม่น้ำ						
<input checked="" type="checkbox"/> ๒.ห้วย/ลำธาร	๑		/		/	๖๐
<input type="checkbox"/> ๓.คลอง						
<input type="checkbox"/> ๔.หนองน้ำ/บึง						
<input type="checkbox"/> ๕.น้ำตก						
๓.๓) แหล่งน้ำที่มนุษย์สร้างขึ้น						
<input type="checkbox"/> ๑.แก้มลิง						
<input type="checkbox"/> ๒.อ่างเก็บน้ำ						
<input checked="" type="checkbox"/> ๓.ฝาย	๑		/			๓๐
<input checked="" type="checkbox"/> ๔.สระ	๒		/			๕๐
<input type="checkbox"/> ๕.คลองชลประทาน						

๘.๑.๑ ข้อมูลด้านแหล่งน้ำกิน น้ำใช้ (หรือน้ำเพื่อการอุปโภค บริโภค)

๑. บ้านม่วงไข่ หมู่ที่ ๑

แหล่งน้ำ	ไม่มี	มี		ทั่วถึงหรือไม่		
		เพียงพอ	ไม่เพียงพอ	ทั่วถึง	ไม่ทั่วถึง	ร้อยละของครัวเรือนที่เข้าถึงฯ
๔.๑ บ่อบาดาลสาธารณะ	/					
๔.๒ บ่อน้ำตื้นสาธารณะ	/					
๔.๓ ประปาหมู่บ้าน (ขององค์กรปกครองส่วนท้องถิ่น)		/				
๔.๔ ระบบประปา (การประปาส่วนภูมิภาค)	/					
๔.๕ แหล่งน้ำธรรมชาติ			/		/	๖๐

๒. บ้านม่วงไข่ หมู่ที่ ๒

แหล่งน้ำ	ไม่มี	มี		ทั่วถึงหรือไม่		
		เพียงพอ	ไม่เพียงพอ	ทั่วถึง	ไม่ทั่วถึง	ร้อยละของครัวเรือนที่เข้าถึงฯ
๔.๑ บ่อบาดาลสาธารณะ		/				
๔.๒ บ่อน้ำตื้นสาธารณะ		/				
๔.๓ ประปาหมู่บ้าน (ขององค์กรปกครองส่วนท้องถิ่น)			/		/	๘๐
๔.๔ ระบบประปา (การประปาส่วนภูมิภาค)	/					
๔.๕ แหล่งน้ำธรรมชาติ			/		/	๘๐

๓. บ้านโนนงาม หมู่ที่ ๓

แหล่งน้ำ	ไม่มี	มี		ทั่วถึงหรือไม่		
		เพียงพอ	ไม่เพียงพอ	ทั่วถึง	ไม่ทั่วถึง	ร้อยละของครัวเรือนที่เข้าถึงฯ
๔.๑ บ่อบาดาลสาธารณะ			/			๕๐
๔.๒ บ่อน้ำตื้นสาธารณะ	/					
๔.๓ ประปาหมู่บ้าน (ขององค์กรปกครองส่วนท้องถิ่น)			/		/	๙๐
๔.๔ ระบบประปา (การประปาส่วนภูมิภาค)	/					
๔.๕ แหล่งน้ำธรรมชาติ			/		/	๑๐

๔. บ้านโนนงาม หมู่ที่ ๔

แหล่งน้ำ	ไม่มี	มี		ทั่วถึงหรือไม่		
		เพียงพอ	ไม่เพียงพอ	ทั่วถึง	ไม่ทั่วถึง	ร้อยละของครัวเรือนที่เข้าถึงฯ
๔.๑ บ่อบาดาลสาธารณะ		/				
๔.๒ บ่อน้ำตื้นสาธารณะ			/		/	๒๐
๔.๓ ประปาหมู่บ้าน (ขององค์กรปกครองส่วนท้องถิ่น)		/		/		
๔.๔ ระบบประปา (การประปาส่วนภูมิภาค)	/					
๔.๕ แหล่งน้ำธรรมชาติ		/				

๕. บ้านหนองน้ำขุ่น หมู่ที่ ๕

แหล่งน้ำ	ไม่มี	มี		ทั่วถึงหรือไม่		
		เพียงพอ	ไม่เพียงพอ	ทั่วถึง	ไม่ทั่วถึง	ร้อยละของครัวเรือนที่เข้าถึงฯ
๕.๑ บ่อบาดาลสาธารณะ			/			๑๐
๕.๒ บ่อน้ำตื้นสาธารณะ		/		/		
๕.๓ ประปาหมู่บ้าน (ขององค์กรปกครองส่วนท้องถิ่น)			/		/	๗๐
๕.๔ ระบบประปา (การประปาส่วนภูมิภาค)	/					
๕.๕ แหล่งน้ำธรรมชาติ	/					

๖. บ้านคำไหล หมู่ที่ ๖

แหล่งน้ำ	ไม่มี	มี		ทั่วถึงหรือไม่		
		เพียงพอ	ไม่เพียงพอ	ทั่วถึง	ไม่ทั่วถึง	ร้อยละของครัวเรือนที่เข้าถึงฯ
๕.๑ บ่อบาดาลสาธารณะ			/		/	๕๐
๕.๒ บ่อน้ำตื้นสาธารณะ	/					
๕.๓ ประปาหมู่บ้าน (ขององค์กรปกครองส่วนท้องถิ่น)			/		/	๘๐
๕.๔ ระบบประปา (การประปาส่วนภูมิภาค)	/					
๕.๕ แหล่งน้ำธรรมชาติ	/					

๗. บ้านนาเรือง หมู่ที่ ๗

แหล่งน้ำ	ไม่มี	มี		ทั่วถึงหรือไม่		
		เพียงพอ	ไม่เพียงพอ	ทั่วถึง	ไม่ทั่วถึง	ร้อยละของครัวเรือนที่เข้าถึงฯ
๕.๑ บ่อบาดาลสาธารณะ			/		/	๕๐
๕.๒ บ่อน้ำตื้นสาธารณะ	/					
๕.๓ ประปาหมู่บ้าน (ขององค์กรปกครองส่วนท้องถิ่น)			/		/	๘๕
๕.๔ ระบบประปา (การประปาส่วนภูมิภาค)	/					
๕.๕ แหล่งน้ำธรรมชาติ	/					

๘. บ้านสนามชัย หมู่ที่ ๘

แหล่งน้ำ	ไม่มี	มี		ทั่วถึงหรือไม่		
		เพียงพอ	ไม่เพียงพอ	ทั่วถึง	ไม่ทั่วถึง	ร้อยละของครัวเรือนที่เข้าถึงฯ
๕.๑ บ่อบาดาลสาธารณะ			/			
๕.๒ บ่อน้ำตื้นสาธารณะ	/					
๕.๓ ประปาหมู่บ้าน (ขององค์กรปกครองส่วนท้องถิ่น)			/		/	๘๐
๕.๔ ระบบประปา (การประปาส่วนภูมิภาค)	/					
๕.๕ แหล่งน้ำธรรมชาติ	/					

๘.๒ ป่าไม้ ในเขตองค์การบริหารส่วนตำบลโนนงาม มีป่าไม้เหลืออยู่หลายแห่งที่อุดมสมบูรณ์ เช่น

- ป่าถ้ำยาวบาดาล
- ป่าภูตู่ทอง
- ป่าภูกล้วย
- บางพื้นที่ของตำบลโนนงาม ที่ยังเป็นป่า ประชาชน เกษตรกร ยังคงไว้

๘.๓ ภูเขา ในเขตองค์การบริหารส่วนตำบลโนนงาม ไม่มีภูเขา

๘.๔ ทรัพยากรธรรมชาติที่สำคัญขององค์การปกครองส่วนท้องถิ่น

ในพื้นที่ขององค์การบริหารส่วนตำบล ส่วนมากเป็นพื้นที่สำหรับเพาะปลูก ที่อยู่อาศัย ร้านค้า สถานประกอบการ ตามลำดับ และมีพื้นที่เพียงเล็กน้อยที่เป็นพื้นที่สาธารณะ ทรัพยากรธรรมชาติในพื้นที่ ก็ได้แก่ ดิน น้ำ ต้นไม้ อากาศที่ไม่มีมลพิษ น้ำฝน น้ำในการเกษตรก็ต้องรอดูฝน มีแหล่งน้ำใช้ในการเกษตรไม่เพียงพอ ปัญหาคือยังไม่สามารถหาแหล่งน้ำสำหรับการเกษตรได้เพิ่มขึ้น เพราะพื้นที่ส่วนมากเป็นของประชาชน องค์การบริหารส่วนตำบล สนับสนุน โครงการปลูกต้นไม้ในวันสำคัญต่างๆ ในพื้นที่ของตนเองและที่สาธารณะรวมทั้งปรับปรุงสภาพภูมิทัศน์ของหมู่บ้านให้ร่มรื่นสวยงาม ให้เป็นเมืองน่าอยู่ เป็นที่พักผ่อนหย่อนใจของประชาชน ฯลฯ

๑๐. อื่นๆ

การวิเคราะห์ผังเมืองรวมหรือผังเมืองเฉพาะเพื่อกำหนดแนวทางพัฒนาทางกายภาพในพื้นที่

๑. ด้านพัฒนาเศรษฐกิจ

จะเห็นได้ว่าประชากรส่วนใหญ่ของตำบลโนนงาม ประกอบอาชีพ เกษตรกรรม ดังนั้นรายได้หลักจึงมาจากภาคเกษตร การทำการเกษตรของเกษตรกร ดังกล่าวเรียงตามลำดับ จากมากไปหาน้อย ได้แก่ ปลูกข้าว ปลูกมันสำปะหลัง ปศุสัตว์ ยางพารา อ้อย ปาล์ม สำหรับรายได้อื่นๆ ได้มาจากการรับจ้างตามฤดูกาล

๒. ด้านพัฒนาการศึกษาและเอกลักษณ์วัฒนธรรมและด้านพัฒนาคุณภาพชีวิต

จะเห็นได้ว่าตำบลโนนงามมีศูนย์พัฒนาเด็กเล็ก จำนวน ๔ ศูนย์ มีโรงเรียน ๒ โรงเรียน นอกจากนี้ยังมีศูนย์การศึกษาออกโรงเรียนประจำตำบล เป็นหน่วยส่งเสริมการเรียนรู้ของประชาชนในพื้นที่ตำบล และจะเห็นได้ว่าตำบลโนนงามมีวัดและสำนักสงฆ์ ซึ่งถือว่ามากพอสมควรและประชาชนส่วนใหญ่ร้อยละ ๙๕ นับถือพระพุทธศาสนา

๓. ด้านพัฒนาการบริหารกิจการบ้านเมืองที่ดี

องค์การบริหารส่วนตำบลโนนงาม ประชาชนเลือกผู้บริหารท้องถิ่นและสมาชิกสภาท้องถิ่นด้วยตนเอง ไม่มีการร้องเรียนซึ่งกันและกัน ประชาชนมีความต้องการ การกระจายอำนาจ จึงทำให้การบริหารบ้านเมืองเป็นไปได้อย่างดี มีความเจริญมากยิ่งขึ้น

๔. ด้านส่งเสริมการอนุรักษ์ทรัพยากรธรรมชาติและสิ่งแวดล้อม

ตำบลโนนงาม เป็นหนึ่งในตำบลที่ศาสนาสถานที่สำคัญ ได้แก่ พระธาตุพนมจำลอง ที่สำนักสงฆ์ภูตู่ทอง และสถานที่ท่องเที่ยวเชิงอนุรักษ์ภูตู่ทอง และมีถ้ำยาวบาดาลที่ธรรมชาติสวยงามได้สร้างไว้ให้ประชาชนชาวตำบลโนนงามได้อนุรักษ์ไว้

๕. ด้านพัฒนาโครงสร้างพื้นฐาน

องค์การบริหารส่วนตำบลโนนงาม มีส่วนงานที่รับผิดชอบโดยตรงคือกองช่าง มีเส้นทางคมนาคมเหมาะสมและเพียงพอ การให้ความสำคัญของคณะผู้บริหาร และสมาชิกสภา การติดตามเอาใจใส่ มีประปาหมู่บ้านครบทุกหมู่บ้าน และเพียงพอต่อการใช้ของประชาชน

จุดเด่นที่สำคัญที่สุดของตำบลโนนงาม คือ การเป็นสังคมชนบท ของชาวตำบลโนนงาม ความโอบอ้อมอารี การเอื้อเฟื้อเผื่อแผ่ เป็นสังคมแห่งการแบ่งปัน มีความรัก ความสามัคคี มีสภาพแวดล้อมที่อุดมสมบูรณ์ รวมทั้งการมีองค์กรในการพัฒนาตำบลที่เข้มแข็ง คือ “องค์การบริหารส่วนตำบลโนนงาม

ส่วนที่ ๒

ยุทธศาสตร์การพัฒนากองกรปกครองส่วนท้องถิ่น

๑. ความสัมพันธ์ระหว่างแผนพัฒนาระดับมหภาค

๑.๑ แผนยุทธศาสตร์ชาติ ๒๐ ปี (พ.ศ. ๒๕๖๑ - ๒๕๘๐)

โดยที่รัฐธรรมนูญแห่งราชอาณาจักรไทย มาตรา ๖๕ กำหนดให้รัฐพึงจัดให้มียุทธศาสตร์ชาติเป็นเป้าหมายการพัฒนาประเทศอย่างยั่งยืน ตามหลักธรรมาภิบาลเพื่อใช้เป็นกรอบในการจัดทำแผนต่างๆให้สอดคล้องและบูรณาการกันเพื่อให้เกิดเป็นพลังผลักดันร่วมกันไปสู่เป้าหมายดังกล่าว โดยให้เป็นไปตามที่กำหนดในกฎหมายว่าด้วยการจัดทำยุทธศาสตร์ชาติ และต่อมาได้มีการตราพระราชบัญญัติการจัดทำยุทธศาสตร์ชาติ พ.ศ. ๒๕๖๐ มีผลบังคับใช้เมื่อวันที่ ๑ สิงหาคม ๒๕๖๐ โดยกำหนดให้มีการแต่งตั้งคณะกรรมการยุทธศาสตร์ชาติ เพื่อรับผิดชอบในการจัดทำร่างยุทธศาสตร์ชาติ กำหนดวิธีการการมีส่วนร่วมของประชาชนในการจัดทำร่างยุทธศาสตร์ชาติ ในการติดตาม การตรวจสอบ และการประเมินผล รวมทั้งกำหนดมาตรการส่งเสริมและสนับสนุนให้ประชาชนทุกภาคส่วนดำเนินการให้สอดคล้องกับยุทธศาสตร์ชาติ

เพื่อให้เป็นไปตามที่กำหนดในพระราชบัญญัติการจัดทำ ยุทธศาสตร์ชาติ พ.ศ. ๒๕๖๐ คณะกรรมการยุทธศาสตร์ชาติได้แต่งตั้งคณะกรรมการจัดทำยุทธศาสตร์ชาติด้านต่างๆ รวม ๖ คณะอันประกอบด้วย คณะกรรมการจัดทำยุทธศาสตร์ชาติด้านความมั่นคง คณะกรรมการจัดทำยุทธศาสตร์ชาติด้านการสร้างความสามารถในการแข่งขัน คณะกรรมการจัดทำยุทธศาสตร์ชาติด้านการพัฒนาและเสริมสร้างศักยภาพทรัพยากรมนุษย์ คณะกรรมการจัดทำยุทธศาสตร์ชาติด้านการสร้างโอกาสและความเสมอภาคทางสังคม คณะกรรมการจัดทำยุทธศาสตร์ชาติด้านการสร้างการเติบโตบนคุณภาพชีวิตที่เป็นมิตรต่อสิ่งแวดล้อม และคณะกรรมการจัดทำยุทธศาสตร์ชาติด้านการปรับสมดุลและพัฒนาระบบการบริหารจัดการภาครัฐ เพื่อรับผิดชอบในการดำเนินการจัดทำร่างยุทธศาสตร์ชาติให้เป็นไปตามหลักเกณฑ์ วิธีการ และเงื่อนไขที่กำหนด ตลอดจนได้จัดให้มีการรับฟังความคิดเห็นของประชาชนและหน่วยงานของรัฐที่เกี่ยวข้องอย่างกว้างขวางเพื่อประกอบการพิจารณาจัดทำร่างยุทธศาสตร์ชาติตามที่กฎหมายกำหนดแล้ว

ยุทธศาสตร์ชาติ ๒๐ ปี (พ.ศ. ๒๕๖๑-๒๕๘๐) เป็นยุทธศาสตร์ชาติฉบับแรกของประเทศไทยตามรัฐธรรมนูญแห่งราชอาณาจักรไทย ซึ่งจะต้องนำไปสู่การปฏิบัติเพื่อให้ประเทศไทยบรรลุวิสัยทัศน์ “ประเทศไทยมีความมั่นคง มั่งคั่ง ยั่งยืน เป็นประเทศพัฒนาแล้ว ด้วยการพัฒนาตามหลักปรัชญาของเศรษฐกิจพอเพียง” ภายในช่วงเวลาดังกล่าว เพื่อความสุขของคนไทยทุกคน

สถานการณ์ แนวโน้ม วิสัยทัศน์ และเป้าหมายในการพัฒนาประเทศ

๑. บทนำ

การพัฒนาประเทศไทยนับตั้งแต่แผนพัฒนาเศรษฐกิจและสังคมแห่งชาติ ฉบับที่ ๑ เป็นต้นมาได้ส่งผลให้ประเทศมีการพัฒนาในทุกมิติ ทั้งในด้านเศรษฐกิจที่ประเทศไทยได้รับการยกระดับเป็นประเทศในกลุ่มบนของกลุ่มประเทศระดับรายได้ปานกลาง ในด้านสังคมที่มีการพัฒนาคุณภาพชีวิตของประชาชนส่งผลให้ประเทศไทยหลุดพ้นจากการเป็นประเทศยากจน และในด้านสิ่งแวดล้อมที่ประเทศไทยมีข้อได้เปรียบในความหลากหลายเชิงนิเวศ อย่างไรก็ตาม ประเทศไทยยังมีความท้าทายต่อการพัฒนาที่สำคัญ อาทิ อัตราการขยายตัวทางเศรษฐกิจในปี ๒๕๖๐ ที่ร้อยละ ๓.๙ ถือว่าอยู่ในระดับต่ำกว่าศักยภาพ เมื่อเทียบกับร้อยละ ๖.๐ ต่อปีในช่วงเวลาเกือบ ๖ ทศวรรษที่ผ่านมา โดยมีสาเหตุหลักจากการชะลอตัวของการลงทุนภายในประเทศและสถานการณ์เศรษฐกิจโลกที่ยังไม่ฟื้นตัวได้เต็มที่ที่โครงสร้างเศรษฐกิจไทยที่ยังไม่สามารถขับเคลื่อนด้วยนวัตกรรมได้อย่างเต็มประสิทธิภาพภาคบริการและภาคเกษตรมีผลผลิตการผลิตในระดับต่ำ

ขาดการนำเทคโนโลยีเข้ามาเพิ่มประสิทธิภาพในการผลิต ประกอบกับแรงงานไทยยังมีปัญหาเรื่องคุณภาพและสมรรถนะที่ไม่สอดคล้องกับความต้องการในการขับเคลื่อนการพัฒนาของประเทศ

นอกจากนั้น ศักยภาพและคุณภาพของประชากรไทยทุกช่วงวัยยังคงเป็นปัจจัยท้าทายสำคัญต่อการพัฒนาประเทศ แม้ว่าการเข้าถึงระบบบริการสาธารณสุข การศึกษา บริการสาธารณสุข โครงสร้างพื้นฐานต่างๆ และการคุ้มครองทางสังคมอื่น ๆ ของคนไทยมีความครอบคลุมเพิ่มมากขึ้น แต่ยังคงมีปัญหาระดับคุณภาพการให้บริการที่มีมาตรฐานแตกต่างกันระหว่างพื้นที่ ซึ่งเป็นหนึ่งในสาเหตุหลักที่ทำให้ประเทศไทยยังคงมีปัญหาความเหลื่อมล้ำในหลายมิติ ขณะที่ปัญหาด้านความยากจนยังคงเป็นประเด็นท้าทายในการยกระดับการพัฒนาประเทศให้ประชาชนมีรายได้สูงขึ้นและแก้ปัญหาความเหลื่อมล้ำอย่างยั่งยืน ขณะเดียวกันการวางกลยุทธ์ระยะยาวในการฟื้นฟู การใช้ และการรักษาทรัพยากรอย่างบูรณาการเพื่อการพัฒนาประเทศที่ผ่านมายังขาดความชัดเจน ส่งผลให้ทรัพยากรธรรมชาติและสิ่งแวดล้อมของประเทศยังมีปัญหาการใช้ย่ำแย่ สิ้นเปลืองและเสื่อมโทรมลงอย่างรวดเร็ว

ทั้งนี้ ปัญหาดังกล่าวข้างต้นมีสาเหตุส่วนหนึ่งมาจากประสิทธิภาพการบริหารจัดการภาครัฐ การพัฒนาประเทศขาดความต่อเนื่องและความยืดหยุ่นในการตอบสนองต่อความต้องการและปัญหาของประชาชน ขณะที่ความมั่นคงภายในประเทศยังมีหลายประเด็นที่ต้องเสริมสร้างให้เกิดความเข้มแข็ง ลดความขัดแย้งทางความคิดและอุดมการณ์ที่มีรากฐานมาจากความเหลื่อมล้ำ ความไม่เสมอภาค การขาดความเชื่อมั่นในกระบวนการยุติธรรม และปัญหาการขาดเสถียรภาพทางการเมืองตลอดจนส่งเสริมคนในชาติให้ยึดมั่นสถาบันหลักเป็นศูนย์รวมจิตใจให้เกิดความรักและความสามัคคี

ในขณะเดียวกัน การเปลี่ยนแปลงโครงสร้างประชากรที่มีสัดส่วนประชากรวัยแรงงานและวัยเด็กที่ลดลงและประชากรสูงอายุที่เพิ่มขึ้นอย่างต่อเนื่อง จะเป็นปัจจัยเสี่ยงสำคัญที่จะทำให้การพัฒนาประเทศในมิติต่าง ๆ มีความท้าทายมากขึ้น ทั้งในส่วนของเสถียรภาพทางการเงินการคลัง ของประเทศในการจัดสวัสดิการเพื่อดูแลผู้สูงอายุที่เพิ่มสูงขึ้น การลงทุนและการออม การเจริญเติบโตทางเศรษฐกิจของประเทศ ความมั่นคงทางสังคม การบริหารจัดการทรัพยากรธรรมชาติอย่างยั่งยืนซึ่งจะเป็นประเด็นท้าทายต่อการขับเคลื่อนประเทศไปสู่การเป็นประเทศพัฒนาแล้ว

๒. ปัจจัยและแนวโน้มที่คาดว่าจะส่งผลต่อการพัฒนาประเทศ

แม้ว่าประเทศไทยจะมีตำแหน่งที่ตั้งที่สามารถเป็นศูนย์กลางในการเชื่อมโยงในภูมิภาคและเป็นประตูเอเชีย แต่การที่มีอาณาเขตติดกับประเทศเพื่อนบ้านหลายประเทศ ทำให้ปัญหาด้านเขตแดนกับประเทศเพื่อนบ้านยังคงเป็นความท้าทายด้านความมั่นคงในอนาคต นอกจากนี้ ประเทศไทยยังคงต้องให้ความสำคัญกับปัญหาด้านความมั่นคงอื่น ๆ ที่มีความซับซ้อน ละเอียดอ่อน และมีความเชื่อมโยงกันหลายมิติ ที่อาจเป็นประเด็นท้าทายต่อการสร้างบรรยากาศความไว้วางใจระหว่างรัฐกับประชาชนและระหว่างประชาชนกับประชาชน ซึ่งรวมถึงการสร้างสามัคคีของคนในชาติที่จะนำไปสู่การแก้ปัญหาความขัดแย้งระหว่างกลุ่มประชากรไทยที่มีแนวคิดและความเชื่อที่แตกต่างกันอย่างยั่งยืนนอกจากนี้ การขยายอิทธิพลและการเพิ่มบทบาทของประเทศมหาอำนาจ ที่อาจก่อให้เกิดการเปลี่ยนแปลงไปสู่ระบบหลายขั้วอำนาจ หรือเกิดการย้ายขั้วอำนาจทางเศรษฐกิจ ซึ่งอาจส่งผลกระทบต่อเสถียรภาพทางเศรษฐกิจของประเทศในอนาคต ขณะที่องค์กรที่ไม่ใช่รัฐ อาทิ องค์กรระหว่างประเทศ และบริษัทข้ามชาติ จะมีบทบาทมากขึ้นในการกำหนดกฎ ระเบียบ ทิศทางความสัมพันธ์และมาตรฐานสากลต่างๆ ทั้งในด้านความมั่นคง และเศรษฐกิจ รวมทั้งการรวมกลุ่มเศรษฐกิจและการเปิดเสรีในภูมิภาคที่นำไปสู่ความเชื่อมโยงในทุกระบบ อาจก่อให้เกิดความเสี่ยงด้านอาชญากรรมข้ามชาติและเศรษฐกิจนอกระบบ รวมทั้งปัญหายาเสพติด การค้ามนุษย์ และการลักลอบเข้าเมือง

ในทางกลับกัน ความเปลี่ยนแปลงจากโลกาภิวัตน์และความก้าวหน้าทางวิทยาศาสตร์และเทคโนโลยีที่ได้รับการพัฒนาอย่างก้าวกระโดดจะก่อให้เกิดนวัตกรรมอย่างพลิกผัน อาทิ เทคโนโลยีปัญญาประดิษฐ์ อินเทอร์เน็ตในทุกสิ่ง การวิเคราะห์ข้อมูลขนาดใหญ่ หุ่นยนต์และโดรน เทคโนโลยีพันธุกรรมสมัยใหม่ และเทคโนโลยีทางการเงิน ซึ่งตัวอย่างแนวโน้มการพัฒนาเทคโนโลยีอย่างก้าวกระโดดเหล่านี้ คาดว่าจะเป็นปัจจัยสนับสนุนหลักที่ช่วยทำให้เศรษฐกิจโลกและเศรษฐกิจไทยมีแนวโน้มที่จะกลับมาขยายตัวได้เข้มแข็งขึ้น แนวโน้มสำคัญที่จำเป็นต้องมีการติดตามอย่างใกล้ชิด อาทิ การรวมกลุ่มทางการค้าและการลงทุนที่จะมีความหลากหลายเพิ่มมากขึ้น การแข่งขันที่คาดว่าจะรุนแรงขึ้นในการเพิ่มผลิตภาพและสร้างความหลากหลายของสินค้าและบริการที่ตอบโจทย์รูปแบบชีวิตใหม่ๆ

นอกจากนั้น ประเทศไทยคาดว่าจะเข้าสู่การเป็นสังคมสูงวัยระดับสุดยอดในปี ๒๕๗๔ จะก่อให้เกิดโอกาสใหม่ๆ ในการตอบสนองความต้องการของกลุ่มผู้บริโภคนสูงวัยที่จะมีสัดส่วนเพิ่มขึ้นอย่างต่อเนื่อง รวมทั้งการคาดการณ์ว่าครอบครัวไทยจะมีขนาดเล็กลงและมีรูปแบบที่หลากหลายมากขึ้นประชากรในประเทศไทยจะมีช่วงอายุที่แตกต่างกันและจะมีกลุ่มคนช่วงอายุใหม่ๆ เพิ่มขึ้น ซึ่งจะส่งผลกระทบต่อทัศนคติและพฤติกรรมที่แตกต่างกัน ดังนั้น การเตรียมความพร้อมของประชากรให้มีคุณภาพและการนำเทคโนโลยีที่เหมาะสมมาใช้ในการผลิตและการบริการของประเทศจะเป็นความท้าทายสำคัญในระยะต่อไป

ในขณะเดียวกัน โครงสร้างประชากรที่เข้าสู่สังคมสูงวัย อาจทำให้เกิดความต้องการแรงงานต่างชาติเพิ่มมากขึ้นเพื่อทดแทนจำนวนแรงงานไทยที่ลดลง ซึ่งปัจจัยด้านการเปิดเสรีในภูมิภาคและความก้าวหน้าของการพัฒนาระบบคมนาคมขนส่งในภูมิภาคจะทำให้การเคลื่อนย้ายแรงงานและการย้ายถิ่นมีความสะดวกมากขึ้น และเป็นปัจจัยสำคัญที่จะทำให้เกิดการเคลื่อนย้ายประชากรเข้าออกประเทศเพิ่มมากขึ้น โดยเฉพาะในกลุ่มประชากรที่มีศักยภาพซึ่งมีแนวโน้มในการเคลื่อนย้ายไปเรียนหรือทำงานในทั่วทุกมุมโลกสูงขึ้น ทั้งนี้ การย้ายถิ่นส่วนใหญ่มีวัตถุประสงค์เพื่อแสวงหาโอกาสทางเศรษฐกิจที่ดีขึ้น จึงอาจเป็นไปได้ที่ประเทศไทยจะยังคงเป็นประเทศผู้รับของประชากรจากประเทศเพื่อนบ้านขณะที่ประชากรไทยโดยเฉพาะแรงงานทักษะอาจมีแรงจูงใจในการย้ายถิ่นไปยังประเทศที่มีระดับการพัฒนาที่ดีกว่า อาจทำให้การแย่งชิงแรงงานมีความรุนแรงมากขึ้น ซึ่งจะยิ่งทำให้เกิดความเสี่ยงต่อการเจริญเติบโตทางเศรษฐกิจและการเปลี่ยนแปลงของบริบทสังคมไทย

นอกจากนี้ ผลกระทบจากการเปลี่ยนแปลงสภาพภูมิอากาศคาดว่าจะมีความรุนแรงมากขึ้นทั้งในเชิงความผันผวน ความถี่ และขอบเขตที่กว้างขวางมากขึ้น ซึ่งจะสร้างความเสียหายต่อชีวิตและทรัพย์สิน ระบบโครงสร้างพื้นฐานที่จำเป็น ตลอดจนระบบผลิตทางการเกษตรที่สัมพันธ์ต่อเนื่องกับความมั่นคงด้านอาหารและน้ำ ขณะที่ระบบนิเวศต่างๆ มีแนวโน้มเสื่อมโทรมลง และมีความเป็นไปได้ค่อนข้างสูงในการสูญเสียความสามารถในการรองรับความต้องการของมนุษย์ได้อย่างมีประสิทธิภาพอย่างไรก็ดี ระดับความรุนแรงของผลกระทบอันเกิดจากการเปลี่ยนแปลงภูมิอากาศโลกและความเสื่อมโทรมของระบบนิเวศต่างๆ ดังกล่าวที่แต่ละประเทศจะต้องเผชิญจะมีความแตกต่างกัน ทำให้การเป็นสังคมสีเขียวการรักษาและบริหารจัดการทรัพยากรธรรมชาติและสิ่งแวดล้อมอย่างบูรณาการจะได้รับความสำคัญและความสนใจจากนานาประเทศรวมทั้งประเทศไทยเพิ่มมากขึ้น พลังงานทดแทนและพลังงานทางเลือกรวมถึงการสร้างสมดุลความมั่นคงด้านพลังงานและอาหารมีแนวโน้มที่จะมีความสำคัญเพิ่มมากขึ้นกฎระเบียบและข้อตกลงด้านสิ่งแวดล้อมจะมีความเข้มข้นและเข้มงวดขึ้น โดยกรอบการพัฒนาตามข้อตกลงระหว่างประเทศต่างๆ ที่สำคัญ เช่น เป้าหมายการพัฒนาที่ยั่งยืน และบันทึกความตกลงปารีสจะได้รับการนำไปปฏิบัติอย่างจริงจังมากยิ่งขึ้น

แนวโน้มเหล่านี้จะก่อให้เกิดความท้าทายต่อการพัฒนาประเทศในหลายมิติ ทั้งในส่วนของการทำงานและอาชีพ สาขาการผลิตและบริการใหม่ๆ ความมั่นคงของประเทศอันเกิดจากภัยคุกคามและความเสี่ยงด้านอื่นๆ ที่ซับซ้อนขึ้น อาชญากรรมไซเบอร์ รูปแบบการก่อสงครามที่ใช้เทคโนโลยี เป็นเครื่องมือ การเคลื่อนย้ายอย่างเสรีและรวดเร็วของผู้คน เงินทุน ข้อมูลข่าวสาร องค์กรความรู้ เทคโนโลยีและสินค้าและบริการ การปรับตัวต่อการเปลี่ยนแปลงสภาพภูมิอากาศที่รวดเร็วและคาดการณ์ได้ยากการเกิดขึ้นของโรคระบาด และโรคอุบัติใหม่ที่จะส่งผลให้การเฝ้าระวังด้านการสาธารณสุขในประเทศมีความสำคัญมากขึ้น อาจนำไปสู่ปัญหาความเหลื่อมล้ำที่ทวีความรุนแรงมากขึ้นได้ หากไม่มีมาตรการที่มีประสิทธิภาพในการป้องกันและรองรับผลกระทบต่างๆ ที่คาดว่าจะเกิดขึ้น ซึ่งรวมถึงการเตรียมความพร้อมเพื่อรองรับการเปลี่ยนแปลงทางเทคโนโลยีและนวัตกรรมแบบพลิกผันที่จะเกิดขึ้นอย่างรวดเร็วโดยเฉพาะอย่างยิ่งหากการเข้าถึงเทคโนโลยีโครงสร้างพื้นฐาน และองค์ความรู้สมัยใหม่มีระดับความแตกต่างกันระหว่างกลุ่มประชากรต่างๆ โดยการเปลี่ยนแปลงทางเทคโนโลยีและนวัตกรรมดังกล่าวจะส่งผลต่อทั้งการทำงานและอาชีพที่จะมีรูปแบบและลักษณะงานที่เปลี่ยนไป มีความต้องการแรงงานที่มีสมรรถนะสูงเพิ่มมากขึ้น หลายอาชีพอาจหายไปจากตลาดงานในปัจจุบันและบางอาชีพจะถูกทดแทนด้วยระบบอัตโนมัติโดยเฉพาะอาชีพที่ต้องการทักษะระดับต่ำ ก่อให้เกิดความเสี่ยงต่อความมั่นคงและคุณภาพชีวิตของประชาชนที่ปรับตัวไม่ทันหรือขาดความรู้และทักษะที่ทันกับยุคสมัยที่เปลี่ยนแปลงไปกระแสโลกาภิวัตน์ที่จะทำให้เกิดการพัฒนาขยายความเป็นเมือง วิถีชีวิตที่เปลี่ยนไปอย่างรวดเร็ว รวมทั้งการเปลี่ยนแปลงทางสภาพภูมิอากาศที่อาจจะมีผลกระทบรุนแรงมากขึ้น ซึ่งปัจจัยทั้งหมดดังกล่าวจะส่งผลให้ปัญหาความยากจนและความเหลื่อมล้ำของประเทศมีความซับซ้อนมากยิ่งขึ้น

จากปัจจัยและแนวโน้มที่คาดว่าจะส่งผลต่อการขับเคลื่อนการพัฒนาประเทศในมิติต่างๆ ข้างต้น เห็นได้ว่าบริบทและสภาพแวดล้อมทั้งภายในและภายนอกประเทศมีแนวโน้มที่จะเปลี่ยนแปลงอย่างรวดเร็ว มีพลวัตสูง และมีความซับซ้อนหลากหลายมิติ ซึ่งจะส่งผลต่ออนาคตการพัฒนาประเทศอย่างมาก ดังนั้น การพัฒนาประเทศจึงจำเป็นต้องมียุทธศาสตร์การพัฒนาที่ครอบคลุมทุกมิติและทุกด้านการพัฒนาที่เกี่ยวข้อง มีความร่วมมือในลักษณะประชารัฐจากภาคส่วนต่างๆ ในรูปแบบของหุ้นส่วนการพัฒนาที่เป็นการดำเนินงานอย่างบูรณาการ เนื่องจากทุกมิติการพัฒนาที่มีความเกี่ยวข้องซึ่งกันและกัน โดยประเทศไทยจำเป็นต้องมีทรัพยากรมนุษย์ที่มีคุณภาพ มีความรู้ สมรรถนะ และทักษะที่สอดคล้องกับการเปลี่ยนแปลงต่างๆ สามารถรู้เท่าทันและปรับตัวให้สามารถดำเนินชีวิตได้อย่างมีความสุข มีอาชีพที่มั่นคง สร้างรายได้ ท่ามกลางความเปลี่ยนแปลงกฎเกณฑ์และกติกาใหม่ๆ และมาตรฐานที่สูงขึ้น โดยเฉพาะในโลกที่มีการเปลี่ยนแปลงอย่างรวดเร็วซึ่งจำเป็นต้องมีการพัฒนาระบบและปัจจัยส่งเสริมต่าง ๆ ที่เกี่ยวข้องไปพร้อมกัน ทั้งในส่วนของระบบการเรียนการสอน และการพัฒนาทักษะฝีมือที่สอดคล้องกันกับการพัฒนาของคนในแต่ละช่วงวัย ระบบบริการสาธารณะ โครงสร้างพื้นฐาน รวมทั้งการให้ความสำคัญกับการส่งเสริมเทคโนโลยีและนวัตกรรม เพื่อให้ประเทศไทยสามารถยกระดับเป็นเจ้าของเทคโนโลยีและนวัตกรรมก้าวทันโลก จากการทำยอดการพัฒนาบนพื้นฐานนโยบายไทยแลนด์ ๔.๐ ส่งผลให้เกิดการสร้างห่วงโซ่มูลค่าทางเศรษฐกิจในทั้งภาคอุตสาหกรรม ภาคเกษตร และภาคบริการ กระจายผลประโยชน์จากการพัฒนา ลดปัญหาความเหลื่อมล้ำ และนำไปสู่การเสริมสร้างคุณภาพชีวิตของประชาชนทุกภาคส่วน

นอกจากนี้ ประเทศไทยต้องให้ความสำคัญกับการสร้างสมดุลความมั่นคงด้านพลังงานและอาหาร การรักษาไว้ซึ่งความหลากหลายเชิงนิเวศ การส่งเสริมการดำเนินชีวิตและธุรกิจ และการพัฒนาและขยายความเป็นเมืองที่เติบโตอย่างต่อเนื่องที่เป็นมิตรต่อสิ่งแวดล้อม พร้อมกับการมีข้อกำหนดของรูปแบบและกฎเกณฑ์ที่เกี่ยวข้องเนื่องกับลักษณะการใช้พื้นที่ที่ชัดเจน ขณะที่การพัฒนาโครงสร้างพื้นฐานและระบบโลจิสติกส์

กฎหมาย ระบบภาษีต้องมีกลยุทธ์การพัฒนาที่สามารถอำนวยความสะดวกและส่งเสริมให้ประเทศมีศักยภาพ การแข่งขันที่สูงขึ้น และสามารถใช้จุดแข็งในเรื่องตำแหน่งที่ตั้งทางภูมิศาสตร์ของประเทศให้เกิดประโยชน์ต่อการพัฒนาประเทศมากขึ้น รวมทั้งให้ความสำคัญของการรวมกลุ่มความร่วมมือกับนานาประเทศในระดับ ภูมิภาคและระดับโลก เพื่อกระชับและสร้างสัมพันธ์ไมตรี เสริมสร้างความสัมพันธ์ทางการทูต ซึ่งจะก่อให้เกิด การสร้างพลังทางเศรษฐกิจและรักษาความมั่นคงของประเทศ โดยจำเป็นต้องสร้างความพร้อมในการที่จะ ยกระดับมาตรฐานและมีการปฏิบัติให้เป็นไปตามระเบียบกติกาสากลในด้านต่างๆ ขณะเดียวกันประเทศไทย จำเป็นต้องเร่งให้มีการปฏิรูประบบราชการและการเมืองเพื่อให้เกิดการบริหารราชการที่ดีและมีเสถียรภาพทาง การเมือง มีการส่งเสริมคนในชาติให้ยึดมั่นสถาบันหลักเป็นศูนย์รวมจิตใจเพื่อให้เกิดความรักความสามัคคี และ ลดความขัดแย้งภายในประเทศ โดยที่นโยบายการพัฒนาต่างๆ จำเป็นต้องคำนึงถึงความสอดคล้องกับ โครงสร้างและลักษณะพฤติกรรมของประชากรที่อาจจะมีความแตกต่างจากปัจจุบันมากขึ้น

ดังนั้น ภายใต้เงื่อนไขโครงสร้างประชากร โครงสร้างเศรษฐกิจ สภาพสังคม สภาพภูมิอากาศ สิ่งแวดล้อม และปัจจัยการพัฒนาต่างๆ ที่เกี่ยวข้อง ส่งผลให้ประเทศไทยจำเป็นต้องมีการวางแผนการพัฒนาที่ รอบคอบและครอบคลุม อย่างไรก็ตาม หลายประเด็นพัฒนาเป็นเรื่องที่ต้องใช้ระยะเวลาในการดำเนินงาน เพื่อให้เกิดการปรับตัวซึ่งจะต้องหยั่งรากลึกถึงถึงการเปลี่ยนแปลงในเชิงโครงสร้างการขับเคลื่อนการพัฒนา ให้ประเทศเจริญก้าวหน้าไปในอนาคตจึงจำเป็นต้องกำหนดวิสัยทัศน์ในระยะยาวที่ต้องบรรลุ พร้อมทั้งแนว ยุทธศาสตร์หลักในด้านต่างๆ เพื่อเป็นกรอบในการขับเคลื่อนการพัฒนาอย่างบูรณาการบนพื้นฐานประชาธิปไตย เพื่อยกระดับจุดแข็งและจุดเด่นของประเทศ และปรับปรุงแก้ไขจุดอ่อนและจุดด้อยต่าง ๆ อย่างเป็นระบบ โดย ยุทธศาสตร์ชาติจะเป็นเป้าหมายใหญ่ในการขับเคลื่อนประเทศ และถ่ายทอดไปสู่แผนในระดับอื่น ๆ เพื่อนำไปสู่ การปฏิบัติทั้งในระดับยุทธศาสตร์ ภารกิจและพื้นที่ ซึ่งรวมถึงพื้นที่พิเศษต่างๆ อาทิ เขตเศรษฐกิจพิเศษ ชายแดน เขตพัฒนาพิเศษภาคตะวันออกเพื่อให้เกิดการพัฒนาประเทศสามารถดำเนินการได้อย่างมั่นคง มั่งคั่ง และ ยั่งยืน

๓. วิสัยทัศน์ประเทศไทย

“ประเทศไทยมีความมั่นคง มั่งคั่ง ยั่งยืน เป็นประเทศพัฒนาแล้ว ด้วยการพัฒนาตาม หลักปรัชญาของเศรษฐกิจพอเพียง” หรือเป็นคติพจน์ประจำชาติว่า “มั่นคง มั่งคั่ง ยั่งยืน” เพื่อสนองตอบต่อ ผลประโยชน์แห่งชาติ อันได้แก่ การมีเอกราช อธิปไตย การดำรงอยู่อย่างมั่นคง และยั่งยืนของสถาบันหลักของชาติ และประชาชนจากภัยคุกคามทุกรูปแบบ การอยู่ร่วมกันในชาติอย่างสันติสุขเป็นปึกแผ่น มีความมั่นคงทางสังคม ท่ามกลางพหุสังคมและการมีเกียรติและศักดิ์ศรีของความเป็นมนุษย์ความเจริญเติบโตของชาติ ความเป็นธรรมและ ความอยู่ดีมีสุขของประชาชน ความยั่งยืนของฐานทรัพยากรธรรมชาติสิ่งแวดล้อม ความมั่นคงทางพลังงานและอาหาร ความสามารถในการรักษาผลประโยชน์ของชาติภายใต้การเปลี่ยนแปลงของสภาวะแวดล้อมระหว่างประเทศ และการ อยู่ร่วมกันอย่างสันติประสานสอดคล้องกันด้านความมั่นคงในประชาคมอาเซียนและประชาคมโลกอย่างมีเกียรติและ ศักดิ์ศรี

ความมั่นคง หมายถึง การมีความมั่นคงปลอดภัยจากภัยและการเปลี่ยนแปลงทั้งภายในประเทศและภายนอก ประเทศในทุกระดับ ทั้งระดับประเทศ สังคม ชุมชน ครัวเรือน และปัจเจกบุคคล และ มีความมั่นคงในทุกมิติ ทั้งมิติทางการทหาร เศรษฐกิจ สังคม สิ่งแวดล้อม และการเมือง เช่น ประเทศมีความมั่นคงใน เอกราชและอธิปไตย มีการปกครองระบอบประชาธิปไตยที่มีพระมหากษัตริย์ทรงเป็นประมุข สถาบันชาติ ศาสนา พระมหากษัตริย์มีความเข้มแข็งเป็นศูนย์กลางและเป็นที่ยึดเหนี่ยวจิตใจของประชาชน มีระบบการเมืองที่มั่นคงเป็น กลไกที่นำไปสู่การบริหารประเทศที่ต่อเนื่องและโปร่งใสตามหลักธรรมาภิบาล สังคมมีความปรองดองและความ สามัคคี สามารถผนึกกำลังเพื่อพัฒนาประเทศ ชุมชนมีความเข้มแข็ง ครอบครัวมีความอบอุ่น ประชาชนมีความมั่นคง

ในชีวิต มีงานและรายได้ที่มั่นคงพอเพียงกับการดำรงชีวิต มีการออมสำหรับวัยเกษียณ ความมั่นคงของอาหาร พลังงาน และน้ำ มีที่อยู่อาศัยและความปลอดภัยในชีวิตทรัพย์สิน

ความมั่นคง หมายถึง ประเทศไทยมีการขยายตัวของเศรษฐกิจอย่างต่อเนื่องและมีความ ยั่งยืนจนเข้าสู่กลุ่มประเทศรายได้สูง ความเหลื่อมล้ำของการพัฒนาลดลง ประชากรมีความอยู่ดีมีสุขได้รับผลประโยชน์ จากการพัฒนาอย่างเท่าเทียมกันมากขึ้น และมีการพัฒนาอย่างทั่วถึงทุกภาคส่วนมีคุณภาพชีวิตตามมาตรฐานของ องค์การสหประชาชาติ ไม่มีประชาชนที่อยู่ในภาวะความยากจนเศรษฐกิจในประเทศมีความเข้มแข็ง ขณะเดียวกันต้อง มีความสามารถในการแข่งขันกับประเทศต่างๆทั้งในตลาดโลกและตลาดภายในประเทศเพื่อให้สามารถสร้างรายได้ทั้ง จากภายในและภายนอกประเทศตลอดจนมีการสร้างฐานเศรษฐกิจและสังคมแห่งอนาคตเพื่อให้สอดคล้องกับบริบทการ พัฒนาที่เปลี่ยนแปลงไป และประเทศไทยมีบทบาทที่สำคัญในเวทีโลก และมีความสัมพันธ์ทางเศรษฐกิจและการค้า อย่างแน่นแฟ้นกับประเทศในภูมิภาคเอเชีย เป็นจุดสำคัญของการเชื่อมโยงในภูมิภาค ทั้งการคมนาคมขนส่ง การผลิต การค้า การลงทุน และการทำธุรกิจ เพื่อให้เป็นพลังในการพัฒนา นอกจากนี้ยังมีความสมบูรณ์ในทุนที่จะสามารถสร้าง การพัฒนาต่อเนื่องไปได้ ได้แก่ ทุนมนุษย์ ทุนทางปัญญาทุนทางการเงิน ทุนที่เป็นเครื่องมือเครื่องจักร ทุนทางสังคม และทุนทรัพยากรธรรมชาติและสิ่งแวดล้อม

ความยั่งยืน หมายถึง การพัฒนาที่สามารถสร้างความเจริญ รายได้ และคุณภาพชีวิตของ ประชาชนให้เพิ่มขึ้นอย่างต่อเนื่อง ซึ่งเป็นการเจริญเติบโตของเศรษฐกิจที่อยู่บนหลักการใช้ การรักษาและการฟื้นฟู ฐานทรัพยากรธรรมชาติอย่างยั่งยืน ไม่ใช่ทรัพยากรธรรมชาติจนเกินพอดี ไม่สร้างมลภาวะต่อสิ่งแวดล้อมจนเกิน ความสามารถในการรองรับและเยียวยาของระบบนิเวศ การผลิตและการบริโภคเป็นมิตรกับสิ่งแวดล้อม และ สอดคล้องกับเป้าหมายการพัฒนาที่ยั่งยืน ทรัพยากรธรรมชาติมีความอุดมสมบูรณ์มากขึ้นและสิ่งแวดล้อมมีคุณภาพดี ขึ้น คนมีความรับผิดชอบต่อสังคม มีความเอื้ออาทร เสียสละเพื่อผลประโยชน์ส่วนรวม รัฐบาลมีนโยบายที่มุ่ง ประโยชน์ส่วนรวมอย่างยั่งยืนและให้ความสำคัญกับการมีส่วนร่วมของประชาชน และทุกภาคส่วนในสังคมยึดถือและ ปฏิบัติตามหลักปรัชญาของเศรษฐกิจพอเพียงเพื่อการพัฒนาอย่างสมดุล มีเสถียรภาพ และยั่งยืน

โดยมีเป้าหมายการพัฒนาประเทศ คือ “**ประเทศไทยมั่นคง ประชาชนมีความสุข เศรษฐกิจพัฒนาอย่างต่อเนื่อง สังคมเป็นธรรม ฐานทรัพยากรธรรมชาติยั่งยืน**” โดยยกระดับศักยภาพของประเทศ ในหลากหลายมิติ พัฒนาค้นในทุกมิติและในทุกช่วงวัยให้เป็นคนดี เก่ง และมีคุณภาพ สร้างโอกาสและความเสมอภาค ทางสังคม สร้างการเติบโตบนคุณภาพชีวิตที่เป็นมิตรกับสิ่งแวดล้อม และมีภาครัฐของประชาชนเพื่อประชาชนและ ประโยชน์ส่วนรวม โดยการประเมินผลการพัฒนาตามยุทธศาสตร์ชาติ ประกอบด้วย

- ๑) ความอยู่ดีมีสุขของคนไทยและสังคมไทย
- ๒) ชีตความสามารถในการแข่งขัน การพัฒนาเศรษฐกิจ และการกระจายรายได้
- ๓) การพัฒนาทรัพยากรมนุษย์ของประเทศ
- ๔) ความเท่าเทียมและความเสมอภาคของสังคม
- ๕) ความหลากหลายทางชีวภาพ คุณภาพสิ่งแวดล้อม และความยั่งยืนของ

ทรัพยากรธรรมชาติ

- ๖) ประสิทธิภาพการบริหารจัดการและการเข้าถึงการให้บริการของภาครัฐ

๔. ประเด็นยุทธศาสตร์ชาติ

๔.๑ ยุทธศาสตร์ชาติด้านความมั่นคง

- (๑) การรักษาความสงบภายในประเทศ
- (๒) การป้องกันและแก้ไขปัญหาที่มีผลกระทบต่อความมั่นคง
- (๓) การพัฒนาศักยภาพของประเทศให้พร้อมเผชิญภัยคุกคามที่กระทบต่อความ

มั่นคงของชาติ

(๔) การบูรณาการความร่วมมือด้านความมั่นคงกับอาเซียนและนานาชาติ รวมถึงองค์การภาครัฐและที่มิใช่ภาครัฐ

(๕) การพัฒนากลไกการบริหารจัดการความมั่นคงแบบองค์รวม

๔.๒ ยุทธศาสตร์ชาติด้านการสร้างความสามารถในการแข่งขัน

(๑) การเกษตรสร้างมูลค่า

(๒) อุตสาหกรรมและบริการแห่งอนาคต

(๓) สร้างความหลากหลายด้านการท่องเที่ยว

๔.๔ โครงสร้างพื้นฐาน เชื่อมไทย เชื่อมโลก

(๕) พัฒนาเศรษฐกิจบนพื้นฐานผู้ประกอบการยุคใหม่

๔.๓ ยุทธศาสตร์ชาติด้านการพัฒนาและเสริมสร้างศักยภาพทรัพยากรมนุษย์

(๑) การปรับเปลี่ยนค่านิยมและวัฒนธรรม

(๒) การพัฒนาศักยภาพคนตลอดช่วงชีวิต

(๓) ปฏิรูปกระบวนการเรียนรู้ที่ตอบสนองต่อการเปลี่ยนแปลงในศตวรรษที่ ๒๑

(๔) การตระหนักถึงพหุปัญญาของมนุษย์ที่หลากหลาย

(๕) การเสริมสร้างให้คนไทยมีสุขภาวะที่ดี

(๖) การสร้างสภาพแวดล้อมที่เอื้อต่อการพัฒนาและเสริมสร้างศักยภาพทรัพยากร

มนุษย์

(๗) การเสริมสร้างศักยภาพการกีฬาในการสร้างคุณค่าทางสังคมและพัฒนา

ประเทศ

๔.๔ ยุทธศาสตร์ชาติด้านการสร้างโอกาสและความเสมอภาคทางสังคม

(๑) การลดความเหลื่อมล้ำ สร้างความเป็นธรรมในทุกมิติ

(๒) การกระจายศูนย์กลางความเจริญทางเศรษฐกิจ สังคม และเทคโนโลยี

(๓) การเสริมสร้างพลังทางสังคม

(๔) การเพิ่มขีดความสามารถของชุมชนท้องถิ่นในการพัฒนา การพึ่งตนเองและ

การจัดการตนเอง

๔.๕ ยุทธศาสตร์ชาติด้านการสร้างการเติบโตบนคุณภาพชีวิตที่เป็นมิตรกับสิ่งแวดล้อม

(๑) สร้างการเติบโตอย่างยั่งยืนบนสังคมเศรษฐกิจสีเขียว

(๒) สร้างการเติบโตอย่างยั่งยืนบนสังคมเศรษฐกิจภาคทะเล

(๓) สร้างการเติบโตอย่างยั่งยืนบนสังคมที่เป็นมิตรต่อสภาพภูมิอากาศ

(๔) พัฒนาพื้นที่เมือง ชนบท เกษตรกรรมและอุตสาหกรรมเชิงนิเวศ มุ่งเน้นความ

เป็นเมืองที่เติบโตอย่างต่อเนื่อง

(๕) พัฒนาความมั่นคงน้ำ พลังงาน และเกษตรที่เป็นมิตรต่อสิ่งแวดล้อม

(๖) ยกระดับกระบวนการตัดสินใจเพื่อกำหนดอนาคตประเทศ

๔.๖ ยุทธศาสตร์ชาติด้านการปรับสมดุลและพัฒนาระบบการบริหารจัดการภาครัฐ

อย่างสะดวกรวดเร็ว โปร่งใส

(๑) ภาครัฐที่ยึดประชาชนเป็นศูนย์กลาง ตอบสนองความต้องการ และให้บริการ

(๒) ภาครัฐบริหารงานแบบบูรณาการโดยมียุทธศาสตร์ชาติเป็นเป้าหมายและเชื่อมโยงการพัฒนาในทุกระดับ ทุกประเด็น ทุกภารกิจ และทุกพื้นที่

- (๓) ภาครัฐมีขนาดเล็กลง เหมาะสมกับภารกิจ ส่งเสริมให้ประชาชนและทุกภาคส่วนมีส่วนร่วมในการพัฒนาประเทศ
- (๔) ภาครัฐมีความทันสมัย
- (๕) บุคลากรภาครัฐเป็นคนดีและเก่ง ยึดหลักคุณธรรม จริยธรรม มีจิตสำนึก มีความสามารถสูง มุ่งมั่น และเป็นมืออาชีพ
- (๖) ภาครัฐมีความโปร่งใส ปลอดการทุจริตและประพฤติมิชอบ
- (๗) กฎหมายมีความสอดคล้องเหมาะสมกับบริบทต่าง ๆ และมีเท่าที่จำเป็น
- (๘) กระบวนการยุติธรรมเคารพสิทธิมนุษยชนและปฏิบัติต่อประชาชนโดยเสมอภาค

๑.๒ แผนพัฒนาเศรษฐกิจและสังคมแห่งชาติ ฉบับที่ ๑๒ (พ.ศ. ๒๕๖๐ – ๒๕๖๔)

แผนพัฒนาเศรษฐกิจและสังคมแห่งชาติ ฉบับที่ ๑๒ (พ.ศ. ๒๕๖๐ – ๒๕๖๔) ได้จัดทำขึ้นในช่วงเวลาของการปฏิรูปประเทศและสถานการณ์โลกที่เปลี่ยนแปลงอย่างรวดเร็วและเชื่อมโยงกันใกล้ชิดกันมากขึ้น โดยได้น้อมนำหลัก “ปรัชญาของเศรษฐกิจพอเพียง” มาเป็นปรัชญาทางในการพัฒนาประเทศต่อเนื่องจากแผนพัฒนาฯ ฉบับที่ ๙- ๑๑ เพื่อเสริมสร้างภูมิคุ้มกันและช่วยให้สังคมไทยสามารถยืนหยัดอยู่ได้อย่างมั่นคง เกิดภูมิคุ้มกัน และมีการบริหารจัดการความเสี่ยงอย่างเหมาะสม ส่งผลให้การพัฒนาประเทศสู่ความสมดุลและยั่งยืน

ในการจัดทำแผนพัฒนาฯ ฉบับที่ ๑๒ ครั้งนี้ สำนักงานคณะกรรมการพัฒนาการเศรษฐกิจและสังคมแห่งชาติ (สศช.) ได้จัดทำบนพื้นฐานของกรอบยุทธศาสตร์ชาติ ๒๐ ปี (พ.ศ. ๒๕๖๐ – ๒๕๗๙) ซึ่งเป็นแผนหลักของการพัฒนาประเทศ และเป้าหมายการพัฒนาที่ยั่งยืน (Sustainable Development Goals: SDGs) รวมทั้งการปรับโครงสร้างประเทศไทยไปสู่ประเทศไทย ๔.๐ ตลอดจนประเด็นการปฏิรูปประเทศ นอกจากนั้น ได้ให้ความสำคัญกับการมีส่วนร่วมของภาคีการพัฒนาทุกภาคส่วน ทั้งในระดับกลุ่มอาชีพ ระดับภาค และระดับประเทศในทุกขั้นตอนของแผนฯ อย่างกว้างขวางและต่อเนื่อง เพื่อร่วมกันกำหนดวิสัยทัศน์และ ทิศทางการพัฒนาประเทศ รวมทั้งร่วมจัดทำรายละเอียดยุทธศาสตร์ของแผนฯ เพื่อมุ่งสู่ “ความมั่นคง มั่งคั่ง และยั่งยืน”

การพัฒนาประเทศในระยะแผนพัฒนาฯ ฉบับที่ ๑๒ จึงเป็นจุดเปลี่ยนที่สำคัญในการเชื่อมต่อกับยุทธศาสตร์ชาติ ๒๐ ปี ในลักษณะการแปลงยุทธศาสตร์ระยะยาวสู่การปฏิบัติ โดยในแต่ละยุทธศาสตร์ของแผนพัฒนาฯ ฉบับที่ ๑๒ ได้กำหนดประเด็นการพัฒนา พร้อมทั้งแผนงาน/โครงการสำคัญที่ต้องดำเนินการให้เห็นผลเป็นรูปธรรมในช่วง ๕ ปีแรกของการขับเคลื่อนยุทธศาสตร์ชาติ เพื่อเตรียมความพร้อมคน สังคม และระบบเศรษฐกิจของประเทศให้สามารถปรับตัวรองรับผลกระทบจากการเปลี่ยนแปลงได้อย่างเหมาะสม ขณะเดียวกัน ยังได้กำหนดแนวคิดและกลไกการขับเคลื่อนและติดตามประเมินผลที่ชัดเจน เพื่อกำกับให้การพัฒนาเป็นไปอย่างมีทิศทางและเกิดประสิทธิภาพ นาไปสู่การพัฒนาเพื่อประโยชน์สุขที่ยั่งยืนของสังคมไทย

๑. ภาพรวมการพัฒนาในช่วงแผนพัฒนาฯ ฉบับที่ ๑๒

๑.๑ หลักการ

๑.๒ จุดเปลี่ยนสำคัญในแผนพัฒนาเศรษฐกิจและสังคมฉบับที่ ๑๒

๑.๓ ประเด็นการพัฒนาหลักที่สำคัญในช่วงแผนพัฒนาฯ ฉบับที่ ๑๒

๒. การประเมินสภาพแวดล้อมการพัฒนาประเทศ

๒.๑ สถานการณ์และแนวโน้มภายนอก

๒.๒ สถานการณ์และแนวโน้มภายใน

๓. วัตถุประสงค์และเป้าหมายการพัฒนาในช่วงแผนพัฒนาฯ ฉบับที่ ๑๒

๓.๑. วัตถุประสงค์

๑.๒. เป้าหมายรวม

๔. ยุทธศาสตร์การพัฒนาประเทศ

ยุทธศาสตร์ในแผนพัฒนาฯ ฉบับที่ ๑๒ มีทั้งหมด ๑๐ ยุทธศาสตร์ โดยมี ๖ ยุทธศาสตร์ตามกรอบยุทธศาสตร์ชาติ ๒๐ ปี และอีก ๔ ยุทธศาสตร์ที่เป็นปัจจัยสนับสนุน ดังนี้

- ๔.๑ ยุทธศาสตร์การเสริมสร้างและพัฒนาศักยภาพทุนมนุษย์
- ๔.๒ ยุทธศาสตร์การสร้างความเป็นธรรมและลดความเหลื่อมล้ำในสังคม
- ๔.๓ ยุทธศาสตร์การสร้างความเข้มแข็งทางเศรษฐกิจและแข่งขันได้อย่างยั่งยืน
- ๔.๔ ยุทธศาสตร์การเติบโตที่เป็นมิตรกับสิ่งแวดล้อมเพื่อการพัฒนาที่ยั่งยืน
- ๔.๕ ยุทธศาสตร์การเสริมสร้างความมั่นคงแห่งชาติเพื่อการพัฒนาประเทศสู่ความมั่งคั่งและยั่งยืน
- ๔.๖ ยุทธศาสตร์การบริหารจัดการในภาครัฐ การป้องกันการทุจริตประพฤติมิชอบ และธรรมาภิบาลในสังคมไทย
- ๔.๗ ยุทธศาสตร์การพัฒนาโครงสร้างพื้นฐานและระบบโลจิสติกส์
- ๔.๘ ยุทธศาสตร์การพัฒนาวิทยาศาสตร์ เทคโนโลยี วิจัย และนวัตกรรม
- ๔.๙ ยุทธศาสตร์การพัฒนาภาค เมือง และพื้นที่เศรษฐกิจ
- ๔.๑๐ ยุทธศาสตร์ความร่วมมือระหว่างประเทศเพื่อการพัฒนา

๕. การขับเคลื่อนแผนพัฒนาฯ ฉบับที่ ๑๒ สู่การปฏิบัติ

- ๕.๑ หลักการ
- ๕.๒ แนวทางขับเคลื่อนแผนพัฒนาฯ ฉบับที่ ๑๒
- ๕.๓ การติดตามประเมินผลแผนพัฒนาฯ ฉบับที่ ๑๒

กรอบวิสัยทัศน์และเป้าหมาย

กรอบวิสัยทัศน์แผนพัฒนาฯ ฉบับที่ ๑๒

จากสถานะของประเทศและบริบทการเปลี่ยนแปลงต่างๆ ที่ประเทศกำลังประสบอยู่ ทำให้การกำหนดวิสัยทัศน์แผนพัฒนาฯ ฉบับที่ ๑๒ ยังคงมีความต่อเนื่องจากวิสัยทัศน์แผนพัฒนาฯ ฉบับที่ ๑๑ และกรอบหลักการของการวางแผนที่น้อมนำและประยุกต์ใช้หลักปรัชญาของเศรษฐกิจพอเพียง ยึดคนเป็นศูนย์กลางของการพัฒนาอย่างมีส่วนร่วม การพัฒนาที่ยืดหยุ่นและสมดุล ยั่งยืน โดยวิสัยทัศน์ของการพัฒนาในแผนพัฒนาฯ ฉบับที่ ๑๒ ต้องให้ความสำคัญกับการกำหนดทิศทางการพัฒนาที่มุ่งสู่การเปลี่ยนผ่านประเทศไทยจากประเทศที่มีรายได้ปานกลางไปสู่ประเทศที่มีรายได้สูง มีความมั่นคง และยั่งยืน สังคมอยู่ร่วมกันอย่างมีความสุข และนำไปสู่การบรรลุวิสัยทัศน์ระยะยาว “มั่นคง มั่งคั่ง ยั่งยืน” ของประเทศ

การกำหนดตำแหน่งทางยุทธศาสตร์ของประเทศ (Country Strategic Positioning) เป็นการกำหนดตำแหน่งทางยุทธศาสตร์ของประเทศที่สอดคล้องกับยุทธศาสตร์ชาติที่ สศช. ได้จัดทำขึ้น

ประเทศไทยเป็นประเทศรายได้สูงที่มีการกระจายรายได้อย่างเป็นธรรม เป็นศูนย์กลางด้านการขนส่ง โลจิสติกส์ของภูมิภาคสู่ความเป็นชาติการค้าและบริการ (Trading and Service Nation) เป็นแหล่งผลิตสินค้าเกษตรอินทรีย์และเกษตรปลอดภัย แหล่งอุตสาหกรรมสร้างสรรค์และนวัตกรรมสูงที่เป็นมิตรต่อสิ่งแวดล้อม

เป้าหมาย

การหลุดพ้นจากกับดักประเทศรายได้ปานกลางสู่รายได้สูง

- (๑) เศรษฐกิจขยายตัวเฉลี่ยไม่ต่ำกว่าร้อยละ ๕.๐
- (๒) ผลิตภัณฑ์มวลรวมในประเทศต่อหัว (GDP Per Capita) และรายได้ประชาชาติต่อหัว (GNP Per Capita) ณ สิ้นแผนพัฒนาฯ ฉบับที่ ๑๒ ในปี ๒๕๖๖ เพิ่มขึ้นเป็น ๓๑๗,๐๕๑ บาท (๙,๓๒๕ ดอลลาร์ สรอ.) และ ๓๐๑,๑๙๙ บาท (๘,๘๕๙ ดอลลาร์ สรอ.) ต่อคนต่อปี

(๓) ผลผลิตภาพการผลิตเพิ่มขึ้นไม่ต่ำกว่าเฉลี่ยร้อยละ ๒.๕ ต่อปี

(๔) การลงทุนรวมขยายตัวไม่ต่ำกว่าเฉลี่ยร้อยละ ๘.๐ (การขยายตัวของการลงทุนภาครัฐไม่ต่ำกว่าร้อยละ ๑๐.๐ และการลงทุนของภาคเอกชนขยายตัวไม่ต่ำกว่าเฉลี่ยร้อยละ ๗.๕ ในขณะที่ปริมาณการส่งออกขยายตัวเฉลี่ยไม่ต่ำกว่าร้อยละ ๔.๐ ต่อปี)

การพัฒนาศักยภาพคนให้สนับสนุนการเจริญเติบโตของประเทศและการสร้างสังคมสูงวัยอย่างมีคุณภาพ

(๑) ประชาชนทุกช่วงวัยมีความมั่นคงทางด้านเศรษฐกิจและสังคม (Socio-Economic Security) และมีคุณภาพชีวิตที่ดีขึ้น

(๒) การศึกษาและการเรียนรู้ได้รับการพัฒนาคุณภาพ

(๓) สถาบันทางสังคมมีความเข้มแข็งเป็นฐานรากที่เอื้อต่อการพัฒนาคน

การลดความเหลื่อมล้ำในสังคม

(๑) การกระจายรายได้มีความเท่าเทียมกันมากขึ้น

(๒) บริการทางสังคมมีคุณภาพและมีการกระจายอย่างทั่วถึง

การสร้างการเจริญเติบโตทางเศรษฐกิจและสังคมที่เป็นมิตรกับสิ่งแวดล้อม

(๑) รักษาความมั่นคงของฐานทรัพยากร สร้างสมดุลระหว่างการอนุรักษ์และการใช้ประโยชน์อย่างยั่งยืนและเป็นธรรม

(๒) ขับเคลื่อนประเทศสู่เศรษฐกิจและสังคมที่เป็นมิตรต่อสิ่งแวดล้อม

(๓) เพิ่มขีดความสามารถในการรับมือภัยพิบัติและการเปลี่ยนแปลงสภาพภูมิอากาศ

(๔) เพิ่มประสิทธิภาพและเสริมสร้างธรรมาภิบาลในการบริหารจัดการทรัพยากรธรรมชาติและสิ่งแวดล้อม

(๕) มีการบริหารจัดการน้ำให้สมดุลระหว่างการอุปโภคและอุปทานของน้ำ

การบริหารราชการแผ่นดินที่มีประสิทธิภาพ

(๑) การบริหารงานภาครัฐที่โปร่งใส เป็นธรรม มีประสิทธิภาพ และมีส่วนร่วม

(๒) ขจัดการทุจริตคอร์รัปชัน

(๓) มีการกระจายอำนาจที่เหมาะสม

แนวทางการพัฒนา

๑. การยกระดับศักยภาพการแข่งขันและการหลุดพ้นกับดักรายได้ปานกลางสู่รายได้สูง

การส่งเสริมด้านการวิจัยและพัฒนา

พัฒนาสภาวะแวดล้อมของการพัฒนาวิทยาศาสตร์ เทคโนโลยี วิจัย และนวัตกรรม ทั้งด้านการลงทุนในการวิจัยและพัฒนา ด้านบุคลากรวิจัย ด้านโครงสร้างพื้นฐาน และด้านการบริหารจัดการ รวมทั้งสนับสนุนและผลักดันให้ผู้ประกอบการมีบทบาทหลักด้านเทคโนโลยีและนวัตกรรม ตลอดจนผลักดันงานวิจัยและพัฒนาให้ใช้ประโยชน์อย่างแท้จริงทั้งเชิงพาณิชย์และสาธารณะโดยให้ความคุ้มครองทรัพย์สินทางปัญญา

การพัฒนาผลิตภาพแรงงาน

สร้างความร่วมมือระหว่างภาครัฐและภาคเอกชนในการพัฒนากำลังคนและแรงงานให้มีทักษะความรู้และสมรรถนะที่สอดคล้องกับความต้องการของตลาดและรองรับการเปิดเสรีของประชาคมอาเซียน โดยยกระดับและพัฒนาสมรรถนะแรงงานไทยด้วยเทคโนโลยี เร่งรัดให้แรงงานทั้งระบบมีการเรียนรู้ขั้นพื้นฐานเพื่อสามารถแข่งขันในตลาดแรงงานได้ สนับสนุนให้แรงงานและปัจจัยการผลิตมีความยืดหยุ่นในการเคลื่อนย้ายระหว่างสาขาการผลิตและระหว่างพื้นที่การผลิต เพื่อให้แรงงานสามารถเคลื่อนย้ายไปสู่สาขาการผลิตที่มีผลิตภาพการผลิต

สูงสุด และสนับสนุนให้ผู้ประกอบการในภาคอุตสาหกรรมและบริการจัดทำกรอบคุณวุฒิวิชาชีพและมาตรฐานฝีมือแรงงานให้เป็นมาตรฐานที่เชื่อมโยงกันเพื่อยกระดับทักษะของแรงงานไทย

การส่งเสริมผู้ประกอบการที่เข้มแข็งและพาณิชย์ดิจิทัล

พัฒนาขีดความสามารถของผู้ประกอบการให้มีความยืดหยุ่น สามารถปรับตัวและดำเนินธุรกิจท่ามกลางการดำเนินนโยบายและมาตรการการกีดกันทางการค้าในรูปแบบต่างๆ เพิ่มสัดส่วนความเป็นเจ้าของของคนไทยและสนับสนุนให้มีการขยายตลาดที่มีแบรนด์สินค้าและช่องทางการตลาดที่เป็นของตนเองมากขึ้น ตลอดจนพัฒนาต่อยอดอุตสาหกรรมและบริการเพื่อเข้าสู่การเป็นศูนย์กลางการผลิต บริการและอุตสาหกรรมดิจิทัล

การลงทุนโครงสร้างพื้นฐานเร่งลงทุนและพัฒนาโครงสร้างพื้นฐานด้านการคมนาคมขนส่งเพื่อเชื่อมโยงพื้นที่

เศรษฐกิจในประเทศและต่างประเทศ ทั้งการพัฒนาและปรับปรุงโครงข่ายรถไฟให้เป็นโครงข่ายหลักในการเดินทางและขนส่งของประเทศ พัฒนาโครงข่ายระบบขนส่งสาธารณะและโครงข่ายทางหลวงพิเศษระหว่างเมือง ขยายขีดความสามารถของท่าอากาศยานหลักของประเทศ พัฒนาท่าเรือที่มีศักยภาพให้เป็นท่าเรืออิเล็กทรอนิกส์เต็มรูปแบบ รวมทั้งพัฒนาและปรับปรุงระบบโทรคมนาคมของประเทศ ตลอดจนสนับสนุนการพัฒนาด้านอุตสาหกรรมที่เกิดจากลงทุนด้านโครงสร้างพื้นฐาน เช่น อุตสาหกรรมซ่อมบำรุงและผลิตชิ้นส่วนอากาศยาน และอุตสาหกรรมระบบราง เป็นต้น เพื่อสร้างโอกาสทางเศรษฐกิจให้กับประเทศในการเป็นฐานการผลิตในภูมิภาคอาเซียน

การปรับโครงสร้างการผลิต

ปรับโครงสร้างการผลิตภาคเกษตร โดยการปรับเปลี่ยนจากการผลิตสินค้าเกษตรขั้นปฐมเป็นสินค้าเกษตรแปรรูปที่มีมูลค่าสูงมีคุณภาพและมาตรฐานสากล สามารถสร้างความเชื่อมโยงทางด้านวัตถุดิบกับประเทศเพื่อนบ้านและลดระดับการผลิตสินค้าขั้นปฐมที่สูญเสียขีดความสามารถในการแข่งขัน ลงสู่ระดับที่จำเป็นสำหรับการสร้างความมั่นคงทางด้านอาหารและพลังงาน จัดระบบการผลิตให้สอดคล้องกับศักยภาพพื้นที่และความต้องการของตลาดตั้งแต่ต้นน้ำถึงปลายน้ำทั้งด้านกายภาพและเศรษฐกิจ รวมทั้งส่งเสริมการรวมกลุ่มทางการเกษตรจากกิจการเจ้าของคนเดียวเป็นการประกอบการในลักษณะสหกรณ์ ห้างหุ้นส่วน และบริษัทเพื่อให้เกิดการประหยัดจากขนาด พิจารณาพันธุ์พืชที่เหมาะสมกับศักยภาพของพื้นที่และแหล่งน้ำ ใช้เทคโนโลยีการผลิตในระดับที่เหมาะสม ใช้กลไกตลาดในการป้องกันความเสี่ยง ตลอดจนส่งเสริมและเร่งขยายผลแนวคิดการทำเกษตรตามหลักปรัชญาของเศรษฐกิจพอเพียง และระบบเกษตรกรรมยั่งยืนปรับโครงสร้างการผลิตภาคบริการโดยเร่งพัฒนาระบบคมนาคมขนส่งให้เกิดความเชื่อมโยงกันเป็นโครงข่ายทั้งทางบก ทางน้ำ และทางอากาศ เร่งพัฒนาท่าเทียบเรือขนาดใหญ่เพื่อรองรับการเติบโตของการท่องเที่ยวทางทะเล ปรับปรุงแก้ไขกฎหมายที่เกี่ยวข้องกับการท่องเที่ยวให้ครอบคลุมและทันสมัยทั้งการควบคุมกิจกรรมต่างๆ เกี่ยวกับการท่องเที่ยวและส่งเสริมการท่องเที่ยวและกำหนดและจัดทำกฎหมายเพื่อยกระดับมาตรฐานการท่องเที่ยวของไทยสู่สากลและรองรับการพัฒนาการท่องเที่ยวให้สามารถแข่งขันได้ในระดับนานาชาติ รวมทั้งส่งเสริมการพัฒนาเชิงพื้นที่ในลักษณะกลุ่มคลัสเตอร์ท่องเที่ยว โดยสนับสนุนการพัฒนาด้านการท่องเที่ยวของพื้นที่ที่มีความเชื่อมโยงทั้งทางกายภาพ วิถีชีวิต/วัฒนธรรมท้องถิ่นและกิจกรรมการท่องเที่ยว ตลอดจนส่งเสริมการสร้างเชื่อมโยงด้านการท่องเที่ยวในภูมิภาคอาเซียน ทั้งประเทศที่มีพรมแดนติดกันและประเทศที่มีโครงข่ายคมนาคมขนส่งเชื่อมโยงกันเพื่อให้เกิดการพัฒนาแบบองค์รวมทั้งระบบพัฒนาต่อยอดอุตสาหกรรมอนาคต เพื่อเป็นแหล่งการถ่ายทอดเทคโนโลยี เชื่อมโยงการผลิตกับอุตสาหกรรมที่เป็นฐานรายได้ประเทศ และเป็นกลไกการขับเคลื่อนเศรษฐกิจไทยให้เข้าสู่การเป็นศูนย์กลางการผลิตและบริการทั้งในระดับอนุภูมิภาคและในภูมิภาคอาเซียน พัฒนาโครงสร้างพื้นฐานที่สนับสนุนการขยายตัวด้านการค้าการลงทุน เช่น โลจิสติกส์ และพลังงาน รวมทั้งปัจจัยสนับสนุนการลงทุนอื่นๆ เช่น ลดอุปสรรคการเคลื่อนย้ายเงินทุนระหว่างประเทศ เป็นต้น ส่งเสริมการนำเทคโนโลยีและนวัตกรรมมาประยุกต์ใช้ทั้งภาคการผลิต การตลาด การบริหารจัดการการเงิน และโลจิสติกส์ เชื่อมโยงเศรษฐกิจดิจิทัล ในการอำนวยความสะดวกทางการค้าการลงทุนด้วยระบบอิเล็กทรอนิกส์ และสนับสนุนการลงทุนเพื่อสร้าง

เศรษฐกิจและสังคมแห่งปัญญาและการเรียนรู้ มุ่งเน้นการพัฒนาธุรกิจเชิงสร้างสรรค์ การลงทุนที่ใช้เทคโนโลยีขั้นสูง และเป็นมิตรกับสิ่งแวดล้อม การประหยัดพลังงานและการใช้พลังงานทดแทน การลงทุนด้านการวิจัยและพัฒนาเชิงพาณิชย์ การจัดตั้งสำนักงานใหญ่ข้ามประเทศ บริษัทการค้าระหว่างประเทศ รวมทั้งการให้ความสำคัญเรื่องความรับผิดชอบต่อสังคมและการตอบแทนผู้สังคมขององค์กร และกิจการเพื่อสังคม

๒. การพัฒนาศักยภาพคนตามช่วงวัยและการปฏิรูประบบเพื่อสร้างสังคมสูงวัยอย่างมีคุณภาพ

การพัฒนาศักยภาพคนในทุกช่วงวัยให้สนับสนุนการเจริญเติบโตของประเทศ

โดยช่วงวัยเด็กตั้งแต่แรกเกิดให้มีพัฒนาการที่สมวัยในทุกด้าน วัยเรียน วัยรุ่นให้มีทักษะการเรียนรู้ ทักษะชีวิตสามารถอยู่ร่วมกับผู้อื่นภายใต้บริบทสังคมที่เป็นพหุวัฒนธรรม วัยแรงงานให้มีการพัฒนายกระดับสมรรถนะฝีมือแรงงานเพื่อสร้างผลิตภาพเพิ่มให้กับประเทศ วัยผู้สูงอายุให้มีการทำงานที่เหมาะสมตามศักยภาพและประสบการณ์ มีรายได้ในการดำรงชีวิต มีการสร้างเสริมและฟื้นฟูสุขภาพเพื่อป้องกันหรือชะลอความทุพพลภาพและโรคเรื้อรังต่างๆ ที่จะก่อให้เกิดภาระแก่ปัจเจกบุคคล ครอบครัว และระบบบริการสุขภาพ

การยกระดับคุณภาพการศึกษาและการเรียนรู้ให้มีคุณภาพ เท่าเทียมและทั่วถึง โดย

(๑) ปฏิรูประบบบริหารจัดการทางการศึกษา โดยปรับระบบบริหารจัดการการศึกษาใหม่ เพื่อสร้างความรับผิดชอบต่อผลลัพธ์ (Accountability)

(๒) ปฏิรูประบบการคลังด้านการศึกษา เพื่อเพิ่มคุณภาพและประสิทธิภาพการจัดการศึกษา โดยการจัดสรรงบประมาณตรงสู่ผู้เรียน ส่งเสริมการมีส่วนร่วมจากภาคเอกชนในการจัดการศึกษา

(๓) พัฒนาคุณภาพครูทั้งระบบ ตั้งแต่กระบวนการผลิต สรรหา และการคัดเลือกให้ได้คนดี คนเก่ง รวมทั้งระบบการประเมินและรับรองคุณภาพที่เน้นผลลัพธ์จากตัวผู้เรียน และ

(๔) ปฏิรูประบบการเรียนรู้ โดยมุ่งจัดการเรียนรู้เพื่อสร้างสมรรถนะกำลังคนทั้งระบบ การศึกษาตั้งแต่ระดับปฐมศึกษาจนถึงการเรียนรู้ตลอดชีวิต พัฒนาสื่อเพื่อการเรียนรู้ ปรับหลักสูตรและผลิตกำลังคนให้สอดคล้องกับการเปลี่ยนแปลงและความต้องการของตลาด การวิจัยและการใช้เทคโนโลยีและสื่อเพื่อการเรียนรู้

การพัฒนาด้านสุขภาพ โดยส่งเสริมการพัฒนาเทคโนโลยีและนวัตกรรมทาง

การแพทย์เพื่อรองรับการเป็นสังคมผู้สูงอายุทั้งในด้านผลิตภัณฑ์สุขภาพและที่อยู่อาศัย สำหรับผู้สูงอายุยกระดับการบริหารจัดการระบบสุขภาพเพื่อลดความเหลื่อมล้ำและสร้างความยั่งยืนในระยะยาว โดยพัฒนาระบบข้อมูลสารสนเทศเพื่อการบริหารทรัพยากรด้านสาธารณสุข บูรณาการระบบหลักประกันสุขภาพภาครัฐให้เกิดความเป็นเอกภาพในการบริหารจัดการและการใช้ทรัพยากร และส่งเสริมการอภิบาลระบบสุขภาพในรูปแบบเครือข่ายที่มีการใช้ทรัพยากรร่วมกัน พัฒนาศักยภาพของประเทศไทยสู่การเป็นศูนย์กลางสุขภาพนานาชาติทั้งในด้าน ศูนย์กลางบริการสุขภาพ (Medical Service Hub) ศูนย์กลางบริการเพื่อส่งเสริมสุขภาพ (Wellness Hub) ศูนย์กลางยาและผลิตภัณฑ์เพื่อสุขภาพ (Product Hub) และศูนย์กลางบริการวิชาการและงานวิจัย (Academic Hub) เพื่อนำรายได้กลับมาใช้ยกระดับคุณภาพบริการสาธารณสุขภายในประเทศรวมทั้งส่งเสริมการให้ความสำคัญกับมิติสุขภาพในทุกนโยบายสาธารณะ (Health in All Policies) เพื่อให้การขับเคลื่อนนโยบายของทุกภาคส่วนตระหนักถึงผลกระทบของนโยบายสาธารณะที่มีต่อสุขภาพของประชาชน

การสร้างสภาพแวดล้อมและนวัตกรรมที่เอื้อต่อการดำรงชีพในสังคมสูงวัย โดยการปรับปรุงสภาพแวดล้อมและความจำเป็นทางกายภาพให้เหมาะกับวัย และการพัฒนาระบบการดูแลสุขภาพในรูปแบบที่หลากหลายทั้งในด้านการจัดบริการสุขภาพและสวัสดิการสังคมอย่างบูรณาการ โดยการมีส่วนร่วมของทุกภาคส่วนอย่างต่อเนื่อง รวมทั้งพัฒนาชุมชนที่มีศักยภาพและความพร้อมให้เป็นต้นแบบของการดูแลสุขภาพผู้สูงอายุเพื่อขยายผลไปสู่ชุมชนอื่น ตลอดจนการพัฒนาวัฒนธรรมในการใช้ชีวิตประจำวันสำหรับผู้สูงอายุ

๓. การลดความเหลื่อมล้ำทางสังคม

๑. การยกระดับรายได้และสร้างโอกาสในการประกอบอาชีพ มุ่งเน้นการเพิ่มผลิตภาพแรงงาน โดยสนับสนุนให้แรงงานมีโอกาสเข้าถึงการเรียนรู้และพัฒนาทักษะฝีมือแรงงานอย่างมีมาตรฐาน ปรับโครงสร้างค่าจ้างแรงงานให้ชัดเจนและสะท้อนทักษะฝีมือแรงงานอย่างแท้จริง เร่งผลักดันให้การใช้ระบบมาตรฐานคุณวุฒิวิชาชีพและมาตรฐานฝีมือแรงงานในทางปฏิบัติอย่างเป็นรูปธรรม นอกจากนี้ เพิ่มผลิตภาพทางการผลิตของเกษตรกรรายย่อย โดยสนับสนุนการวิจัยและพัฒนาและการผลิตทางการเกษตรที่สอดคล้องกับพื้นที่ สร้างหลักประกันรายได้แทนการอุดหนุนด้านราคาสินค้าเกษตร ลดต้นทุนทางการเกษตรโดยสนับสนุนปัจจัยการผลิต

๒. การจัดบริการทางสังคมให้ทุกคนตามสิทธิขั้นพื้นฐาน และเน้นการสร้างภูมิคุ้มกันระดับปัจเจก โดย (๑) พัฒนาระบบบริการสาธารณสุขให้มีคุณภาพและมีช่องทางการเข้าถึงอย่างหลากหลาย โดยเฉพาะระบบบริการสาธารณสุขและการศึกษาขั้นพื้นฐาน สวัสดิการสังคม และกระบวนการยุติธรรม (๒) สนับสนุนการจัดหาที่อยู่อาศัยของผู้มีรายได้น้อยและการเข้าถึงระบบสาธารณสุขโรค กำหนดเป็นนโยบายที่อยู่อาศัยแห่งชาติและเมืองน่าอยู่ พัฒนาคู่มือการที่อยู่อาศัยแก้ปัญหาชุมชนแออัดในเมืองโดยดำเนินการร่วมกับภาคธุรกิจเอกชน และ (๓) การจัดรูปแบบสวัสดิการพื้นฐานที่จำเป็นและเหมาะสมตามกลุ่มเป้าหมาย (Customized Welfare) ที่คำนึงถึงฐานะทางเศรษฐกิจและสังคมที่แตกต่างกัน โดยมีแนวทางการรับภาระค่าใช้จ่ายร่วมกัน (Cost Sharing)

๓. การสร้างความเสมอภาคในการเข้าถึงทรัพยากร โดยปฏิรูปที่ดินเพื่อการเกษตร สนับสนุนให้เกษตรกรรายย่อยที่ไร้ที่ดินทำกินและยากจนได้มีที่ดินเป็นของตนเองหรือมีสิทธิทำกินในที่ดินปฏิรูประบบการบริหารจัดการน้ำอย่างเป็นระบบและเข้าถึงพื้นที่เป้าหมายได้อย่างแท้จริงด้วยการผลักดัน พรบ.ทรัพยากรน้ำ พ.ศ. และบูรณาการแผนงานและงบประมาณร่วมกันของหน่วยงาน และสร้างกระบวนการมีส่วนร่วม รวมทั้งปรับโครงสร้างภาษีที่เป็นธรรม เช่น ภาษีที่ดินและสิ่งปลูกสร้าง ภาษีมรดก และภาษีสิ่งแวดล้อม เป็นต้น

๔. การเข้าถึงกระบวนการยุติธรรมอย่างเสมอภาค การคุ้มครองสิทธิขั้นพื้นฐาน และการเข้าถึงกระบวนการยุติธรรมอย่างเท่าเทียมโดยการเสริมศักยภาพและความเข้มแข็งด้านกฎหมายให้แก่ประชาชน รวมทั้งการปรับปรุงและบังคับใช้กฎหมายเพื่อลดปัญหาความเหลื่อมล้ำ เช่น กฎหมายป่าชุมชนกฎหมายภาษีมรดก กฎหมายที่ดิน เป็นต้น

๔. การรองรับการเชื่อมโยงภูมิภาคและความเป็นเมือง

๑. การลงทุนด้านโครงสร้างพื้นฐานและสิ่งอำนวยความสะดวกของเมือง เตรียมความพร้อมรองรับความเป็นเมือง ทั้งด้านการบริหารจัดการด้านผังเมืองด้านสาธารณสุขโรค สาธารณูปการ ระบบคมนาคมขนส่ง ระบบบริหารจัดการสิ่งแวดล้อม ระบบการศึกษาและระบบสาธารณสุขที่ได้มาตรฐาน มีคุณภาพ และเพียงพอต่อความต้องการของคนในเมือง รวมทั้งเสริมสร้างความสามารถในการบริหารจัดการเมืองตามระดับการพัฒนา

๒. การพัฒนาด้านการขนส่งและโลจิสติกส์เชื่อมโยงกับเพื่อนบ้าน ส่งเสริมและเร่งรัดการพัฒนา ระบบการบริหารจัดการโลจิสติกส์ของประเทศเพื่อเพิ่มความสามารถในการแข่งขันของประเทศทั้งด้านการค้า การลงทุน และการบริการ โดยคำนึงถึงการเป็นมิตรต่อสิ่งแวดล้อม (Green Logistics) สนับสนุนให้เกิดความร่วมมือในห่วงโซ่อุปทาน และปรับปรุงกฎหมาย กฎระเบียบ รวมทั้งปรับลดกระบวนการด้านอำนวยความสะดวกทางการค้าขนส่ง และโลจิสติกส์ให้มีความสะดวกและมีประสิทธิภาพต่อภาคธุรกิจอย่างแท้จริง

๓. การส่งเสริมการลงทุน การค้าชายแดน และการจัดตั้งเขตพัฒนาเศรษฐกิจพิเศษ ให้ความสำคัญกับนโยบายส่งเสริมการลงทุนและการค้าชายแดนเพื่อดึงดูดให้นักลงทุนในภูมิภาคเข้ามาลงทุนในไทยและประเทศเพื่อนบ้าน รวมทั้งส่งเสริมการจัดตั้งเขตพัฒนาเศรษฐกิจพิเศษในพื้นที่ชายแดนโดยให้ความสำคัญกับการลงทุนโครงสร้างพื้นฐาน การส่งเสริมการลงทุนและสิทธิประโยชน์ การบริหารจัดการแรงงานต่างด้าว และการให้บริการจุดเดียวเบ็ดเสร็จ เพื่อช่วยอำนวยความสะดวกด้านการค้าชายแดนและการผ่านแดนระหว่างไทยกับประเทศในภูมิภาคมากขึ้น

๕. การสร้างความเจริญเติบโตทางเศรษฐกิจและสังคมอย่างเป็นมิตรกับสิ่งแวดล้อม

๑. การรักษาทุนทางธรรมชาติเพื่อการเติบโตสีเขียว ใช้ประโยชน์จากทุนธรรมชาติ โดยคำนึงถึงขีดจำกัดและศักยภาพในการฟื้นตัว ปกป้องรักษาทรัพยากรป่าไม้ โดยสนธิกำลังของทุกภาคส่วนนำระบบสารสนเทศมาใช้เพื่อการบริหารจัดการ บังคับใช้กฎหมายอย่างมีประสิทธิภาพและเป็นธรรม เพิ่มพื้นที่ป่าไม้โดยส่งเสริมการปลูกไม้มีค่าทางเศรษฐกิจระยะยาว อนุรักษ์และใช้ประโยชน์ความหลากหลายทางชีวภาพอย่างยั่งยืนและแบ่งปันผลประโยชน์อย่างเป็นธรรม รวมทั้งผลักดันแนวทางการประเมินมูลค่าของระบบนิเวศและการสร้างรายได้จากการอนุรักษ์ จัดสรรที่ดินให้แก่ผู้ยากไร้ กระจายการถือครองที่ดิน จัดทำฐานข้อมูลที่ดินเพื่อการบริหารจัดการอย่างเป็นระบบ การจัดเก็บภาษีที่ดินในอัตราก้าวหน้า กำหนดเขตการถือครองที่ดินที่เหมาะสม และกำหนดมาตรการป้องกันการถือครองที่ดินของคนต่างชาติ บริหารจัดการน้ำเพื่อให้เกิดความยั่งยืน บูรณาการระหว่างหน่วยงานอย่างเป็นระบบ สร้างศูนย์ข้อมูลทรัพยากรน้ำ จัดตั้งองค์กรบริหารจัดการน้ำในระดับพื้นที่ เช่น คณะกรรมการลุ่มน้ำ และองค์กรผู้นำ คู่มือทรัพยากรทางทะเลและชายฝั่ง ลดความขัดแย้งเชิงนโยบายระหว่างการพัฒนาโครงสร้างพื้นฐานการท่องเที่ยว การประมง และวิถีชีวิตของชุมชนบริหารจัดการแร่โดยกำหนดปริมาณที่เหมาะสมในการน้ำแร่มาใช้ประโยชน์ คำนึงถึงความจำเป็นและมูลค่าในอนาคต บังคับใช้มาตรการควบคุมผลกระทบจากการทำเหมืองแร่ที่ก่อมลพิษต่อสภาพแวดล้อมและสุขภาพอนามัยของประชาชน

๒. การส่งเสริมการบริโภคที่เป็นมิตรกับสิ่งแวดล้อม สร้างระบบหมุนเวียนวัสดุที่ใช้แล้วที่มีประสิทธิภาพ ขับเคลื่อนสู่ Zero Waste Society ผ่านมาตรการต่างๆ เช่น การปฏิรูประบบภาษีและค่าธรรมเนียมเพื่อสิ่งแวดล้อม การศึกษาเพื่อสิ่งแวดล้อม มาตรฐานและฉลากสินค้า เป็นต้น

๓. การส่งเสริมการผลิต การลงทุน และการสร้างงานสีเขียว เพื่อยกระดับประเทศสู่เศรษฐกิจและสังคมที่เป็นมิตรกับสิ่งแวดล้อม พัฒนาคลัสเตอร์อุตสาหกรรมสีเขียว ส่งเสริมผู้ประกอบการให้สามารถปรับระบบห่วงโซ่อุปทานหรือห่วงโซ่คุณค่าที่เป็นมิตรกับสิ่งแวดล้อม (Green Supply Chain/Green Value Chain) ส่งเสริมการทำ การเกษตรกรรมยั่งยืน รวมทั้งส่งเสริมภาคบริการที่มีผลกระทบต่อสิ่งแวดล้อมน้อย เพื่อให้ประเทศไทยมีศักยภาพที่มีบทบาทมากขึ้นในการขับเคลื่อนเศรษฐกิจ

๔. การจัดการมลพิษและรักษาคุณภาพสิ่งแวดล้อม ด้วยการเร่งรัดการควบคุมมลพิษทั้งทางอากาศ ขยะ น้ำเสีย และของเสียอันตราย ที่เกิดจากการผลิตและบริโภค เพื่อสร้างคุณภาพสิ่งแวดล้อมที่ดีให้กับประชาชน เร่งรัดแก้ไขปัญหามลพิษเป็นลำดับแรก โดยส่งเสริมให้เกิดกลไกการคัดแยกขยะเพื่อนำกลับมาใช้ใหม่ให้มากที่สุดเร่งกำจัดขยะมูลฝอยตกค้างสะสมในสถานที่กำจัดในพื้นที่วิกฤต สร้างรูปแบบการจัดการขยะมูลฝอยและของเสียอันตรายที่เหมาะสม เน้นการแปรรูปเป็นพลังงาน สร้างวินัยของคนในชาติมุ่งสู่การจัดการที่ยั่งยืน โดยให้ความรู้แก่ประชาชน และการบังคับใช้กฎหมาย

๕. การพัฒนาความร่วมมือด้านสิ่งแวดล้อมระหว่างประเทศ ผลักดันการจัดทำแผนแม่บทการบริหารจัดการทรัพยากรธรรมชาติและสิ่งแวดล้อมของอาเซียน หาแนวทางการร่วมมือกับอาเซียนและอนุภูมิภาคลุ่มน้ำโขงในประเด็นการขนส่งข้ามพรมแดน การเคลื่อนย้ายแรงงาน การบริหารจัดการพลังงานและการบริหารจัดการทรัพยากรธรรมชาติ

๖. การเพิ่มขีดความสามารถในการปรับตัวเพื่อรองรับการเปลี่ยนแปลงสภาพภูมิอากาศและการบริหารจัดการเพื่อลดความเสี่ยงด้านภัยพิบัติ เพิ่มขีดความสามารถในการรับมือและปรับตัวต่อการเปลี่ยนแปลงสภาพภูมิอากาศ เพิ่มศักยภาพในการลดการปล่อยก๊าซเรือนกระจกให้กับทุกภาคส่วน ส่งเสริมการวิจัยและพัฒนาทางวิทยาศาสตร์ เทคโนโลยี และนวัตกรรมเพื่อลดผลกระทบและปรับตัวต่อการเปลี่ยนแปลงสภาพภูมิอากาศ พัฒนาระบบฐานข้อมูลและระบบการเตือนภัย ตลอดจนส่งเสริมความร่วมมือระหว่างประเทศด้านการเปลี่ยนแปลงสภาพภูมิอากาศและภัยพิบัติทางธรรมชาติ ให้ความสำคัญกับการป้องกันน้ำท่วม วางแผนป้องกันเมืองและพื้นที่ชายฝั่ง พัฒนาเมืองที่สามารถปรับตัวและยืดหยุ่นต่อการเปลี่ยนแปลงสภาพภูมิอากาศ (Climate Resilience City) การ

ให้บริการของระบบนิเวศ ส่งเสริมการลงทุนของภาคเอกชนในการรับมือภัยพิบัติโดยสร้างแนวป้องกันตามธรรมชาติ และการจัดทำแผนธุรกิจต่อเนื่อง รวมทั้งการพัฒนาระบบการจัดการภัยพิบัติให้มีประสิทธิภาพพร้อมรองรับแนวโน้ม การเกิดภัยพิบัติที่รุนแรงในอนาคต

๖. การบริหารราชการแผ่นดินที่มีประสิทธิภาพ

๑. การสร้างความโปร่งใส ในทุกขั้นตอนของการปฏิบัติราชการ โดยให้มีช่องทางให้ทุกภาคส่วน สามารถเข้าถึง เข้าตรวจสอบข้อมูลของภาครัฐและร้องเรียนได้ เช่น ข้อมูลการประกวดราคาจัดซื้อ จัดจ้าง โครงการของทางราชการ ข้อมูลการประมูลโครงการ ผู้ชนะการประมูลและราคาปิดประมูลข้อมูลความก้าวหน้าตาม กระบวนการยุติธรรม เช่น คดีที่ไม่ดำเนินการตามหลักธรรมาภิบาล คดีทุจริตคอร์รัปชันและคดีที่ประชาชนให้ความสนใจในแต่ละยุคสมัย ฯลฯ

๒. การพัฒนาบุคลากรภาครัฐ ให้มีความเป็นมืออาชีพและเพียงพอต่อการขับเคลื่อนภารกิจภาครัฐ ร่วมกับภาคเอกชนและภาคประชาสังคมที่เปลี่ยนแปลงไป เพื่อให้ระบบราชการเล็กกระทัดแต่มิมีความคล่องตัวและมี ประสิทธิภาพสูง

๓. การสร้างรูปแบบการพัฒนา อปท. ให้เหมาะสม สามารถรับมือการเปลี่ยนแปลงทางด้าน เศรษฐกิจ สังคมและสิ่งแวดล้อม รวมทั้งเป็นแกนหลักในการประสานเครือข่ายและเชื่อมโยงภาคส่วนต่างๆ ในระดับ พื้นที่ได้อย่างมีประสิทธิภาพ

๔. การสร้างระบบตรวจสอบ ติดตามและประเมินผลที่มีประสิทธิภาพ สร้างผลงานที่มีคุณภาพ รวดเร็วและน่าเชื่อถือ สามารถเป็นเครื่องมือให้กับคณะรัฐมนตรีประกอบการตัดสินใจในเชิงนโยบายได้ โดยเฉพาะอย่างยิ่งการติดตาม ประเมินผลโครงการใหญ่ๆ ที่มีการใช้จ่ายงบประมาณเป็นจำนวนมาก และเป็นโครงการที่มี ผลกระทบในวงกว้าง

๑.๓ แผนพัฒนาภาค/แผนพัฒนากลุ่มจังหวัด/แผนพัฒนาจังหวัด

แผนพัฒนาภาคตะวันออกเฉียงเหนือ

๑. สภาพทั่วไป

๑.๑ ที่ตั้ง ภาคตะวันออกเฉียงเหนือ ตั้งอยู่ระหว่างละติจูด ๑๔°๓๗' ถึง ๑๘°๒๗' เหนือ และลองจิจูด ๑๐๐°๕๔' ถึง ๑๐๕°๓๗' ตะวันออก ตั้งอยู่ในตำแหน่งศูนย์กลางของอนุภูมิภาคกลุ่มแม่น้ำโขง โดยมีอาณาเขตติดต่อกับสาธารณรัฐประชาธิปไตยประชาชนลาว ด้านตะวันออกและด้านเหนือ มีแม่น้ำโขงเป็นเส้นกั้น พรมแดน และด้านใต้ ติดต่อราชอาณาจักรกัมพูชา โดยมีเทือกเขาพนมดงรัก กั้นพรมแดน

๑.๒ พื้นที่และลักษณะภูมิประเทศ มีพื้นที่รวม ๑๐๕.๕๓ ล้านไร่ ลักษณะ ภูมิประเทศเป็นที่ราบสูง มีความลาดเอียงไปทางตะวันออก มีลักษณะคล้ายกระทะ แบ่งเป็น ๒ เขตใหญ่ ได้แก่ บริเวณ แอ่งที่ราบโคราช อยู่บริเวณที่ราบลุ่มแม่น้ำมูลและชี ลักษณะเป็นที่ราบสูงสลับกับเนินเขา และบริเวณแอ่งสกลนคร อยู่ ทาง ตอนเหนือของภาค ตั้งแต่แนวเขาภูพานไปจนถึงแม่น้ำโขง เทือกเขาที่แบ่งระหว่างแอ่งโคราชและแอ่งสกลนคร ได้แก่ เทือกเขาภูพาน

๑.๓ ภูมิอากาศ มีอากาศร้อนชื้นสลับกับแล้ง แบ่งเป็น ๓ ฤดู คือ ฤดูร้อน ช่วง เดือนกุมภาพันธ์ - พฤษภาคม อากาศจะร้อนและแห้งแล้งมาก จังหวัดที่มีอุณหภูมิสูงสุด คือ อุตรดิตถ์ ฤดูฝน ช่วง เดือนพฤษภาคม - ตุลาคม ได้รับอิทธิพลของลมมรสุมตะวันตกเฉียงใต้ ทำให้มีฝนตกเป็นบริเวณกว้าง แต่มีแนว เทือกเขาตงพญาเย็นและสันกำแพง กั้นลมฝนจากมรสุมตะวันตกเฉียงใต้ ส่งผลให้พื้นที่แอ่งโคราช ซึ่งเป็นเขตเงาฝนจึง มีสภาพแห้งแล้งกว่าแอ่งสกลนคร จังหวัดที่มีฝนตกมากที่สุด คือ นครพนม ฝนตกน้อยที่สุด คือ นครราชสีมา ฤดูหนาว ช่วงเดือน พฤศจิกายน-กุมภาพันธ์ อากาศหนาวเย็น ได้รับอิทธิพลของลมมรสุม ตะวันออกเฉียงเหนือจากประเทศจีน จังหวัดที่มีอุณหภูมิต่ำสุด คือ จังหวัดเลย

๑.๔ การใช้ประโยชน์ที่ดิน ในปี ๒๕๕๙ มีพื้นที่รวม ๑๐๕.๕๓ ล้านไร่ จำแนกเป็น พื้นที่ป่าไม้ ๑๕.๖๖ ล้านไร่ หรือร้อยละ ๑๔.๙ พื้นที่ทำการเกษตร ๖๓.๘๗ ล้านไร่ หรือร้อยละ ๖๐.๕ และพื้นที่ใช้ประโยชน์อื่นๆ ๒๖.๐๒ ล้านไร่ หรือร้อยละ ๒๔.๗ ของพื้นที่ภาค

๑.๕ ทรัพยากรธรรมชาติ

๑.๕.๑ ดิน สภาพดินเป็นดินทรายไม่อุ้มน้ำ ทำให้ขาดแคลนน้ำ และขาดธาตุอาหาร ไตดินมีเกลือหิน ทำให้ดินเค็ม จึงมีข้อจำกัดต่อการใช้ที่ดินเพื่อการเกษตร

๑.๕.๒ แหล่งน้ำ มีลุ่มน้ำขนาดใหญ่ ๓ ลุ่มได้แก่ แม่น้ำชี มีความยาวประมาณ ๗๖๕ กิโลเมตร ยาวที่สุดในประเทศไทย มีต้นน้ำที่ทิวเขาเพชรบูรณ์ และไหลไปรวมกับแม่น้ำมูลที่จังหวัดอุบลราชธานี แม่น้ำมูล มีความยาวประมาณ ๖๔๑ กิโลเมตร ต้นน้ำอยู่ที่เทือกเขาสนก้าแก่งแล้วไหลลงสู่แม่น้ำโขงที่จังหวัดอุบลราชธานี นอกจากนี้ยังมีลำน้ำสาขาย่อย ได้แก่ ลำปาว ลำน้ำอูน ลำน้ำสงคราม ลำเสียว ลำน้ำเลย ลำน้ำพอง และลำตะคอง รวมทั้งแหล่งน้ำธรรมชาติขนาดใหญ่ ที่กระจายอยู่ในพื้นที่ เช่น หนองหาร (สกลนคร) และ บึงละหาน (ชัยภูมิ) นอกจากนี้ยังมีแหล่งน้ำบาดาล มีปริมาณน้ำในเกณฑ์เฉลี่ย ๕ - ๑๐ ลูกบาศก์เมตรต่อชั่วโมง ที่ความลึกของบ่อประมาณ ๓๐ เมตร คุณภาพของน้ำบาดาลมีตั้งแต่เค็มจัด กร่อยและจัด เนื่องจากพื้นที่ในแอ่งโคราช และแอ่งสกลนครจะรองรับด้วยหินเกลือ หากเจาะน้ำบาดาลลึกเกินไปอาจจะพบน้ำเค็ม

๑.๕.๓ ป่าไม้ ในปี ๒๕๖๐ ภาคตะวันออกเฉียงเหนือมีพื้นที่ป่าไม้ จำนวน ๑๕.๖๖ ล้านไร่ คิดเป็นร้อยละ ๑๔.๙ ของพื้นที่ภาค หรือร้อยละ ๑๕.๓ ของพื้นที่ป่าไม้ทั่วประเทศ ซึ่งยังต่ำกว่าค่าเป้าหมาย ในการรักษาสมดุลของระบบนิเวศที่จะต้องมียพื้นที่ป่าไม้ร้อยละ ๔๐ ของพื้นที่ ส่วนใหญ่มีลักษณะเป็นป่าเบญจพรรณ

๒. โครงข่ายคมนาคมขนส่งและการบริการสาธารณูปโภค

๒.๑ โครงข่ายถนน เชื่อมโยงกับโครงข่ายหลักของประเทศและเชื่อมโยงสู่ประเทศเพื่อนบ้าน สปป.ลาว กัมพูชาและสามารถเชื่อมโยงไปยังเวียดนามและจีนตอนใต้

๒.๑.๑ ทางหลวงแผ่นดินหมายเลข ๒ (ถนนมิตรภาพ)

๒.๑.๒ เส้นทางแนวระเบียงเศรษฐกิจตะวันออก-ตะวันตก

๒.๑.๓ เส้นทางใหม่เศรษฐกิจตะวันออก-ตะวันตก ๒

๒.๒ รถไฟ

๒.๓ สนามบิน

๒.๔ ด้านชายแดน

๒.๕ แผนงานพัฒนาโครงสร้างพื้นฐานขนาดใหญ่ที่อยู่ระหว่างดำเนินการ ในภาค ได้แก่ รถไฟความเร็วสูง (ช่วงกรุงเทพฯ - นครราชสีมา ช่วงนครราชสีมา - หนองคาย) รถไฟทางคู่ (ช่วงชุมทางถนนจิระ - ขอนแก่น ช่วงขอนแก่น - หนองคาย ช่วงจิระ - อุบลราชธานี) ทางหลวงพิเศษระหว่างเมืองและทางพิเศษ (ช่วงบางปะอิน - นครราชสีมา ช่วงระเบียงเศรษฐกิจ EVEC ด้านตะวันออก)

๒.๖ บริการสาธารณูปโภค

๒.๖.๑ ไฟฟ้า

๒.๖.๒ ประปา

๓. สภาพเศรษฐกิจและรายได้

๓.๑ ภาพรวมเศรษฐกิจ

๓.๒ เศรษฐกิจรายสาขา

๓.๓ เศรษฐกิจระดับครัวเรือน

๔. ประชากรและสังคม

๔.๑ ประชากร

จำนวนประชากรของภาคมากที่สุดของประเทศ ปี ๒๕๖๐ มีจำนวนประชากร ๒๑.๙๘ ล้านคน หรือร้อยละ ๓๓.๒ ของประเทศ เพิ่มขึ้นจาก ๒๑.๖๙ ล้านคน ในปี ๒๕๕๕ และมีอัตราการเพิ่มขึ้นของประชากรในช่วงปี ๒๕๕๕ - ๒๕๕๐ โดยเฉลี่ยร้อยละ ๐.๓๑ ต่ำกว่าประเทศที่มีอัตราการเพิ่มเฉลี่ยร้อยละ ๐.๕๔ โดยจังหวัดนครราชสีมา มีประชากรมากที่สุด ๒.๕๘ ล้านคน รองลงมา คือ จังหวัดอุบลราชธานี มีประชากร ๑.๘๑ ล้านคน และจังหวัดขอนแก่น มีประชากร ๑.๗๖ ล้านคน คิดเป็นร้อยละ ๑๒.๐ ๘.๕ และ ๘.๒ ของประชากรภาคตามลำดับ

๔.๒ แรงงาน

แรงงานส่วนใหญ่มีความรู้ระดับประถมศึกษา แรงงานระดับอาชีวะ มีสัดส่วนน้อยมาก ในปี ๒๕๖๐ มีกำลังแรงงาน ๙.๖๓ ล้านคน ส่วนใหญ่อยู่ในภาคเกษตร ร้อยละ ๕๐.๗๗ ของกำลังแรงงาน ของภาค จำนวนแรงงานที่มีความรู้ระดับประถมลดลง จากร้อยละ ๕๗.๘ ในปี ๒๕๕๕ เป็นร้อยละ ๕๖.๔๘ ในปี ๒๕๖๐ มีความรู้ระดับมัธยมต้น เพิ่มขึ้นจากร้อยละ ๑๖.๐๒ ในปี ๒๕๕๕ เป็นร้อยละ ๑๗.๙ ในปี ๒๕๖๐ ระดับมัธยมปลาย เพิ่มขึ้นจากร้อยละ ๑๑.๘๗ ในปี ๒๕๕๕ เป็นร้อยละ ๑๑.๙๖ ในปี ๒๕๖๐ แรงงานระดับอาชีวะเพิ่มขึ้นเล็กน้อยจากร้อยละ ๒.๐๗ ในปี ๒๕๕๕ เป็นร้อยละ ๒.๐๙ ในปี ๒๕๖๐ ระดับอุดมศึกษา เพิ่มขึ้นจากร้อยละ ๗.๐๕ ในปี ๒๕๕๕ เป็นร้อยละ ๙.๕๖ ในปี ๒๕๖๐

๔.๓ การศึกษา

สถาบันการศึกษามีทุกระดับ โดยระดับอุดมศึกษามี ๕๓ แห่ง ครอบคลุมเกือบทุกจังหวัด แยกเป็นมหาวิทยาลัยของรัฐ ๓๖ แห่ง เอกชน ๑๐ แห่ง และสถาบันวิทยาลัยชุมชน ๗ แห่ง ในจำนวนนี้เป็นสถาบันวิจัย ๑๒ แห่ง ซึ่งมากที่สุดในประเทศ

๔.๔ สาธารณสุข

มีสถานบริการสาธารณสุขให้บริการครอบคลุมทั่วถึงทุกพื้นที่ ในปี ๒๕๖๐ มีจำนวนโรงพยาบาลรัฐบาล ๓๒๓ แห่ง ได้แก่ โรงพยาบาลชุมชน (รพช.) ๒๙๑ แห่ง โรงพยาบาลทั่วไป (รพท.) ๒๓ แห่ง โรงพยาบาลศูนย์ (รพศ.) ๙ แห่ง และโรงพยาบาลส่งเสริมสุขภาพตำบล (รพ.สต.) จำนวน ๓,๔๗๗ แห่ง

๕. ทรัพยากรธรรมชาติ สิ่งแวดล้อม และภัยพิบัติ

๕.๑ สถานการณ์ด้านทรัพยากรธรรมชาติและสิ่งแวดล้อม

ทรัพยากรป่าไม้มีแนวโน้มลดลง ในปี ๒๕๖๐ ภาคตะวันออกเฉียงเหนือ มีพื้นที่ป่าไม้ จำนวน ๑๕.๖๖ ล้านไร่ คิดเป็นร้อยละ ๑๔.๙ ของพื้นที่ภาค หรือร้อยละ ๑๕.๓ ของพื้นที่ป่าไม้ทั้งประเทศ ในช่วงปี ๒๕๕๖ - ๒๕๖๐ มีอัตราการเปลี่ยนแปลงของพื้นที่ป่าไม้ของภาคลดลงเฉลี่ยร้อยละ ๐.๒๔ เนื่องจาก การบุกรุกพื้นที่ป่าไม้เพื่อการเกษตรที่เพิ่มมากขึ้น โดยจังหวัดที่มีพื้นที่ป่าไม้ต่อพื้นที่จังหวัดมากที่สุดได้แก่ จังหวัดมุกดาหาร รองลงมาคือ จังหวัดชัยภูมิ จังหวัดเลยและจังหวัดอุบลราชธานี

๕.๒ สถานการณ์ด้านภัยพิบัติ

การเกิดไฟป่ามีแนวโน้มเพิ่มขึ้น ในช่วงปี ๒๕๕๖ - ๒๕๖๐ มีจำนวนการเกิดไฟป่าเพิ่มขึ้นเฉลี่ยร้อยละ ๘.๘ โดยปี ๒๕๖๐ เกิดไฟไหม้ป่า จำนวน ๘๗๘ ครั้ง พื้นที่ถูกไฟไหม้ ๙,๖๘๗ ไร่ ลดลงจาก ปี ๒๕๕๖ ที่มีจำนวน ๑,๕๗๔ ครั้ง และจำนวนพื้นที่ป่าถูกไฟไหม้ ๑๙,๖๒๒ ไร่ ซึ่งเป็นปีที่เกิดไฟไหม้ป่ามากที่สุด โดยในระหว่างปี ๒๕๕๖-๒๕๖๐ เกิดไฟไหม้ป่าเฉลี่ย ๑,๒๖๘.๘ ครั้งต่อปี คิดเป็นพื้นที่ที่ถูกไฟไหม้เฉลี่ย ๑๘,๗๔๑.๒ ไร่ต่อปี

๖. สภาวะแวดล้อม

๖.๑ จุดแข็ง

๖.๒ จุดอ่อน

๖.๓ โอกาส

๖.๔ ภัยคุกคาม

๗. ปัญหาและประเด็นท้าทาย

๘. แนวคิดและทิศทางการพัฒนา

ภาคตะวันออกเฉียงเหนือมีปัญหาด้านพื้นฐานด้านการขาดแคลนน้ำ ดินคุณภาพต่ำ ประสบอุทกภัยและ ภัยแล้งซ้ำซาก คนมีปัญหาทั้งในด้านความยากจน และมีปัญหาภาวะทุพโภชนาการ แต่มีความพร้อม ด้านสถาบันการศึกษาและสถาบันวิจัย ดังนั้น การพัฒนาเศรษฐกิจและสังคมภาคตะวันออกเฉียงเหนือ ไปสู่ความ “มั่นคง มั่งคั่ง ยั่งยืน” จำเป็นจะต้องแก้ไขปัญหาด้านพื้นฐานควบคู่ไปกับการพัฒนาการวิจัยเพื่อใช้ความรู้ เทคโนโลยี นวัตกรรม และความคิดสร้างสรรค์ในการเสริมสร้างความเข้มแข็งของเศรษฐกิจภายในภาคให้มีการเจริญเติบโตได้อย่างเต็มศักยภาพ พร้อมทั้งการแสวงหาโอกาสการนำความรู้ ทักษะ เทคโนโลยีและนวัตกรรมจากภายนอกมาช่วยขับเคลื่อน โดยการใช้ประโยชน์จากโครงการพัฒนาโครงสร้างพื้นฐานด้านคมนาคมขนส่งขนาดใหญ่ที่เชื่อมโยงภาคตะวันออกเฉียงเหนือกับโครงข่ายระบบการคมนาคมขนส่งและพื้นที่เศรษฐกิจหลักของประเทศ รวมทั้งการใช้ประโยชน์จากการเชื่อมโยงและข้อตกลงกับประเทศเพื่อนบ้านในกลุ่ม อนุภูมิภาคแม่น้ำโขงที่กำลังมีการเจริญเติบโตอย่างรวดเร็วมาเสริมสร้างกิจกรรมการพัฒนาใหม่ ๆ ให้แก่ภาค เพื่อให้มีอัตราการเติบโตที่สูงเพียงพอต่อการลดความเหลื่อมล้ำกับพื้นที่ส่วนอื่น ๆ ของประเทศได้ในระยะยาว

๘.๑ เป้าหมายเชิงยุทธศาสตร์ : พัฒนาอีสานสู่มิติใหม่ให้เป็น “ศูนย์กลางเศรษฐกิจของอนุภูมิภาค กลุ่มแม่น้ำโขง”

๘.๒ วัตถุประสงค์

๘.๒.๑ เพื่อแก้ไขปัญหาปัจจัยพื้นฐานด้านน้ำและดิน ให้เอื้อต่อการประกอบอาชีพ การดำรงชีพ และการพัฒนาเศรษฐกิจของภาค

๘.๒.๒ เพื่อดูแลช่วยเหลือคนจน ผู้ด้อยโอกาส และผู้สูงอายุ ให้มีคุณภาพชีวิตที่ดี พึ่งพาตนเอง พึ่งพาครอบครัว และพึ่งพากันในชุมชนได้

๘.๒.๓ เพื่อยกระดับการผลิตและการสร้างมูลค่าเพิ่มโดยใช้ความรู้ เทคโนโลยีและนวัตกรรม สนับสนุนให้การเติบโตทางเศรษฐกิจของภาคไม่ต่ำกว่าระดับประเทศ

๘.๒.๔ เพื่อเชื่อมโยงห่วงโซ่มูลค่าของระบบเศรษฐกิจภาคเข้ากับระบบเศรษฐกิจของประเทศ และภูมิภาคเอเชียตะวันออกเฉียงใต้

๘.๒.๕ เพื่อพัฒนาภาคตะวันออกเฉียงเหนือเป็นศูนย์กลางเศรษฐกิจของอนุภูมิภาคกลุ่มแม่น้ำโขง และมีบทบาทสนับสนุนประเทศเป็นศูนย์กลางภูมิภาคเอเชียตะวันออกเฉียงใต้

๘.๓ เป้าหมาย

๘.๓.๑ อัตราการเจริญเติบโตทางเศรษฐกิจของภาคตะวันออกเฉียงเหนือขยายตัวเพิ่มขึ้น

๘.๓.๒ สัมประสิทธิ์ความไม่เสมอภาค (Gini Coefficient) ในการกระจายรายได้ภาคตะวันออกเฉียงเหนือลดลง

๘.๔ ตัวชี้วัดและค่าเป้าหมาย

ตัวชี้วัด	ค่าฐาน	ค่าเป้าหมาย				
		๒๕๖๒	๒๕๖๓	๒๕๖๔	๒๕๖๕	๒๕๖๒ - ๒๕๖๕
อัตราการเจริญเติบโตทางเศรษฐกิจของภาคตะวันออกเฉียงเหนือ	๘๙๒,๖๗๖ ล้านบาท (ปี ๒๕๕๙)	ขยายตัวไม่ต่ำกว่าร้อยละ ๓.๕	ขยายตัวไม่ต่ำกว่าร้อยละ ๓.๕	ขยายตัวไม่ต่ำกว่าร้อยละ ๓.๕	ขยายตัวไม่ต่ำกว่าร้อยละ ๓.๕	ขยายตัวเฉลี่ยร้อยละ ๓.๕ต่อปี
สัมประสิทธิ์ความไม่เสมอภาค (Gini Coefficient) ในการกระจายรายได้ภาคตะวันออกเฉียงเหนือ	๐.๔๔๖ (ปี ๒๕๖๐)	ลดลงต่ำกว่า ๐.๔๔๖	ลดลงต่ำกว่า ๐.๔๔๖	ลดลงต่ำกว่า ๐.๔๔๖	ลดลงต่ำกว่า ๐.๔๔๖	ลดลงต่ำกว่า ๐.๔๔๖

๘.๕ ยุทธศาสตร์

๘.๕.๑ ยุทธศาสตร์ที่ ๑ บริหารจัดการน้ำให้เพียงพอต่อการพัฒนาเศรษฐกิจและคุณภาพชีวิตอย่างยั่งยืน

๘.๕.๒ ยุทธศาสตร์ที่ ๒ แก้ไขปัญหาความยากจนและพัฒนาคุณภาพชีวิตผู้มีรายได้น้อยเพื่อลดความเหลื่อมล้ำทางสังคม

๘.๕.๓ ยุทธศาสตร์ที่ ๓ สร้างความเข้มแข็งของฐานเศรษฐกิจภายในควบคู่กับการแก้ปัญหาทรัพยากรธรรมชาติและสิ่งแวดล้อม

๘.๕.๔ ยุทธศาสตร์ที่ ๔ พัฒนาการท่องเที่ยวเชิงบูรณาการ

๘.๕.๕ ยุทธศาสตร์ที่ ๕ ใช้โอกาสจากการพัฒนาโครงข่ายคมนาคมขนส่งที่เชื่อมโยงพื้นที่เศรษฐกิจหลักภาคกลางและพื้นที่ระเบียงเศรษฐกิจภาคตะวันออก (EEC) เพื่อพัฒนาเมือง และพื้นที่เศรษฐกิจใหม่ๆ ของภาค

๘.๕.๖ ยุทธศาสตร์ที่ ๖ พัฒนาความร่วมมือและใช้ประโยชน์จากข้อตกลงกับประเทศเพื่อนบ้านในการสร้างความเข้มแข็งทางเศรษฐกิจตามแนวชายแดนและแนวระเบียงเศรษฐกิจ

➔ แผนพัฒนากลุ่มจังหวัดภาคตะวันออกเฉียงเหนือตอนล่าง ๒ (อุบลราชธานี ศรีสะเกษ ยโสธร อำนาจเจริญ) ระยะ ๕ ปี พ.ศ. ๒๕๖๑ - ๒๕๖๕ (ฉบับทบทวน ปีงบประมาณ พ.ศ. ๒๕๖๓)

โดยกลุ่มงานบริหารยุทธศาสตร์กลุ่มจังหวัดภาคตะวันออกเฉียงเหนือตอนล่าง ๒ ในฐานะเลขานุการคณะกรรมการบริหารงานกลุ่มจังหวัดแบบบูรณาการ (ก.บ.ภ.) ได้ประชุมสัมมนาเชิงปฏิบัติการ ทบทวนแผนพัฒนากลุ่มจังหวัดภาคตะวันออกเฉียงเหนือตอนล่าง ๒ และแผนปฏิบัติราชการประจำปีของกลุ่มจังหวัดภาคตะวันออกเฉียงเหนือตอนล่าง ๒ ครั้งที่ ๘/ ๒๕๖๑ วันที่ ๔ ธันวาคม ๒๕๖๑ เวลา ๑๓.๓๐-๑๖.๓๐ น. ณ ห้องประชุมปทุมวราฯ ชั้น ๔ ศาลากลางจังหวัดอุบลราชธานี โดยได้มีมติเห็นชอบแผนพัฒนากลุ่มจังหวัดภาคตะวันออกเฉียงเหนือตอนล่าง ๒ พ.ศ. ๒๕๖๑ - ๒๕๖๕ (ฉบับทบทวน ปีงบประมาณ พ.ศ. ๒๕๖๓) ดังนี้

วิสัยทัศน์ : อุตสาหกรรมเกษตรแปรรูปและเกษตรอินทรีย์เพิ่มมูลค่า
การท่องเที่ยวเชิงคุณภาพ การค้าชายแดนได้มาตรฐานสากล

เป้าประสงค์รวม

- (๑) พัฒนาอุตสาหกรรมเกษตรแปรรูป และผลิตสินค้าเกษตรตามมาตรฐานเกษตรอินทรีย์ เพื่อเพิ่มมูลค่า
- (๒) พัฒนาการท่องเที่ยวโดยยกระดับมูลค่าและคุณค่า เพื่อเพิ่มศักยภาพในการแข่งขัน
- (๓) พัฒนาวิสาหกิจชุมชน สหกรณ์ ผู้ประกอบการ เพื่อเพิ่มมูลค่าการค้าชายแดน
- (๔) ยกระดับคุณภาพชีวิตและความเป็นอยู่ของประชาชน
- (๕) เพิ่มทักษะและความรู้ให้ประชาชน
- (๖) ทรัพยากรธรรมชาติได้รับการอนุรักษ์และฟื้นฟูให้มีสภาพอุดมสมบูรณ์
- (๗) การพัฒนาและเสริมสร้างคนในทุกภาคส่วนให้มีความพร้อมและมีส่วนร่วมในการแก้ไขปัญหาด้านความมั่นคง

ตัวชี้วัดความสำเร็จตามเป้าหมายการพัฒนากลุ่มจังหวัด

- (๑) เพิ่มมูลค่าผลิตภัณฑ์มวลรวมกลุ่มจังหวัด ภาคการเกษตรเพิ่มขึ้นร้อยละ ๓ ต่อปี
- (๒) มีรายได้จากการท่องเที่ยวเพิ่มขึ้นทุกปี เป้าหมาย ๕ ปี รวมร้อยละ ๒๓
- (๓) ร้อยละที่เพิ่มขึ้นของมูลค่าการค้าชายแดน เป้าหมาย ร้อยละ ๓.๕ ต่อปี
- (๔) ร้อยละของประชาชนที่ได้รับการพัฒนาคุณภาพชีวิต เป้าหมาย ร้อยละ ๘๐ ต่อปี
- (๕) ร้อยละของแรงงานที่เข้ารับการพัฒนามีทักษะฝีมือเพิ่มขึ้น ร้อยละ ๖๐ ต่อปี
- (๖) ร้อยละที่เพิ่มขึ้นของการใช้พลังงานทดแทน เป้าหมาย ร้อยละ ๑ ต่อปี
- (๗) ร้อยละของทรัพยากรธรรมชาติที่ได้รับการพัฒนาและอนุรักษ์ฟื้นฟู ป้องกันและมีสภาพคงอยู่ อย่างยั่งยืน เป้าหมาย ร้อยละ ๐.๒๐ ต่อปี
- (๘) ร้อยละของจำนวนเหตุการณ์ที่ส่งผลกระทบต่อความมั่นคงลดลง เป้าหมาย ร้อยละ ๐ ต่อปี

➔ แผนพัฒนาจังหวัดอำนาจเจริญ (พ.ศ. ๒๕๖๑ - ๒๕๖๔)

แผนพัฒนาท้องถิ่นมีความสัมพันธ์กับแผนพัฒนาจังหวัด มีรายละเอียดดังนี้

วิสัยทัศน์

ประชาสังคมเข้มแข็ง แหล่งผลิตข้าวหอมมะลิคุณภาพดี
มีโอกาสด้านการศึกษา พัฒนาคุณภาพชีวิต

❖ เป้าหมายการพัฒนาจังหวัด

“เมืองธรรมเกษตร เขตพัฒนาเศรษฐกิจพอเพียง เส้นทางการค้าสู่อาเซียน”

จากการทบทวนความเปลี่ยนแปลงเชิงนโยบาย และการวิเคราะห์ศักยภาพของจังหวัด และความเปลี่ยนแปลงจากปัจจัยภายนอก จังหวัดอำนาจเจริญจึงได้กำหนดจุดยืน และเป้าหมายการพัฒนาไว้ว่าจังหวัดอำนาจเจริญมีเป้าหมายที่จะมุ่งสู่การเป็น “เมืองธรรมเกษตร เขตพัฒนาเศรษฐกิจพอเพียง เส้นทางการค้าสู่อาเซียน” ซึ่งจากที่กล่าวมาข้างต้นจะเห็นได้ว่า จังหวัดอำนาจเจริญได้กำหนดเป้าหมายการพัฒนาไว้ทั้งสิ้น ๓ ประเด็นสำคัญ ดังนี้

- ๑) การพัฒนาจังหวัดให้เป็นเมืองสมุนไพรและเมือง ธรรมเกษตร ให้มีความสำคัญกับการทำเกษตรอย่างมีคุณธรรม เห็นคุณค่าของชีวิต เคารพในความเป็นมนุษย์ มีจิตสำนึกในการหวงแหนและอนุรักษ์ทรัพยากรธรรมชาติสิ่งแวดล้อม
- ๒) การส่งเสริมจังหวัดให้เป็นเขตพัฒนาเศรษฐกิจพอเพียง โดยสนับสนุนการดำเนินกิจกรรมทางการเกษตร โดยยึดหลักปรัชญาของเศรษฐกิจพอเพียง
- ๓) การพัฒนาโครงสร้างพื้นฐาน สิ่งอำนวยความสะดวกบริเวณชายแดน เชื่อมโยงการค้าการลงทุนในประเทศอาเซียนรองรับการเติบโตของเศรษฐกิจชายแดนในอนาคต รวมทั้งส่งเสริมให้มีการนำนวัตกรรมและเทคโนโลยีที่ทันสมัยมาใช้ในการค้าขาย เป็นการย่อโลกให้เล็กลงเพื่อเปิดตลาดสู่นานาชาติ เพิ่มช่องทางการตลาดให้ผู้บริโภคทั้งชาวไทยและชาวต่างชาติสามารถติดต่อซื้อขายสินค้าได้ง่ายขึ้น

นิยามเป้าหมายการพัฒนาเพื่อการขับเคลื่อนการดำเนินงาน ในรอบปีงบประมาณพ.ศ. ๒๕๖๑ - ๒๕๖๔

❖ เป้าหมายการพัฒนาจังหวัดอำนาจเจริญ : “เมืองธรรมเกษตร เขตพัฒนาเศรษฐกิจพอเพียง เส้นทางการค้าสู่อาเซียน”

➤ **เมืองธรรมเกษตร** หมายถึง การเกษตรที่ให้ความสำคัญกับการทำเกษตรอย่างมีคุณธรรม เห็นคุณค่าของชีวิต เคารพในความเป็นมนุษย์ มีจิตสำนึกในการหวงแหนและอนุรักษ์ทรัพยากรธรรมชาติสิ่งแวดล้อม ตามองค์ประกอบ ดังนี้

๑. การยึดหลักคุณธรรม จริยธรรมในการประกอบกิจกรรมการเกษตรการจัดการการเกษตรด้วยปัญญา การเอื้ออาทร การเรียนรู้วัฒนธรรม ประเพณี เป็นการเกษตรที่เคารพ และเห็นคุณค่าของชีวิตและความเป็นมนุษย์
๒. การอนุรักษ์ การเคารพ และใช้ประโยชน์จากทรัพยากรธรรมชาติและสิ่งแวดล้อมอย่างยั่งยืน มีการจัดการดิน น้ำ อย่างมีประสิทธิภาพ มีการทำการเกษตรที่เข้าใจธรรมชาติ และเท่าทันการเปลี่ยนแปลง
๓. การจัดการการเกษตรแบบสมดุล สามารถพึ่งตนเองได้ในปัจจัย ๔ (อาหาร เครื่องนุ่งห่ม ที่อยู่ อาศัย และยารักษาโรค) และมีความเป็นเลิศด้านนวัตกรรม เพื่อความมั่นคงทางอาหาร
๔. ทำการเกษตรด้วยศาสตร์พระราชาตามหลักปรัชญาของเศรษฐกิจพอเพียง เกษตรกร มีหลักธรรมในการดำเนินชีวิต

➤ **เขตพัฒนาเศรษฐกิจพอเพียง** หมายถึง การกำหนดเป้าหมายและสนับสนุนการดำเนินกิจกรรมทางการเกษตรในเขตพื้นที่จังหวัดอำนาจเจริญโดยยึดหลักปรัชญาของเศรษฐกิจพอเพียง ตามองค์ประกอบ ดังนี้

๑. การน้อมนำหลักปรัชญาของเศรษฐกิจพอเพียง เพื่อการสร้างวัฒนธรรมเศรษฐกิจ และวิถีชีวิตชุมชน ครอบคลุม ยึดสัมมาชีพที่พึ่งตนเอง สุจริต ไม่เบียดเบียนสิ่งแวดล้อม และเป็นมิตรร่วมในการพัฒนาเศรษฐกิจของชุมชน

๒. การเสริมสร้างขีดความสามารถในการแข่งขันเพื่อสร้างอาชีพ รายได้ และเศรษฐกิจชุมชนที่มั่นคงพึ่งตนเองได้ มีการสร้างโอกาสทางเศรษฐกิจจากภูมิปัญญา และผลผลิตของชุมชน มีระบบการจัดการ แปรรูปสร้างคุณค่ามูลค่า และการตลาดของชุมชนที่เข้มแข็ง

๓. การเสริมสร้างการมีวิถีชีวิตใหม่ในครอบครัว ชุมชน ตามหลักปรัชญาของเศรษฐกิจพอเพียง ยึดความพอประมาณ ความมีเหตุผล ความมีภูมิคุ้มกันในตัวที่ดี บนฐานของความรู้ คุณธรรม นำไปสู่เศรษฐกิจ สังคม สิ่งแวดล้อม วัฒนธรรม ที่มีความสมดุล พร้อมรับการเปลี่ยนแปลง

๔. การเสริมสร้างคุณภาพชีวิต การพัฒนาคนที่มีคุณภาพ ที่สามารถจัดการตนเอง และปรับตัวได้เท่าทันการเปลี่ยนแปลง แต่ยังคงความเป็นชุมชนแห่งความสุขที่ดำรงไว้ซึ่งวัฒนธรรม ประเพณีพื้นถิ่น และการดำเนินชีวิตด้วยหลักธรรมทางศาสนา

๕. การเสริมสร้างความสงบเรียบร้อย และความมั่นคงในระดับชุมชน อำเภอ จังหวัดที่เข้มแข็ง เป็นจังหวัดที่น่าอยู่และมีสันติสุข

➤ **เส้นทางการค้าอาเซียน** หมายถึง การพัฒนาโครงสร้างพื้นฐาน สิ่งอำนวยความสะดวกและศักยภาพทางการค้าบริเวณชายแดน เพื่อเชื่อมโยงการค้าการลงทุนในประเทศอาเซียนรองรับการเติบโตของเศรษฐกิจชายแดนในอนาคต ตามองค์ประกอบ ดังนี้

๑. การพัฒนาโครงสร้างพื้นฐาน การสร้างสาธารณูปโภค การคมนาคม และโลจิสติกส์ สิ่งอำนวยความสะดวกทางการค้า การส่งเสริมการพัฒนาชุมชนชายแดน และการพัฒนาบริการของรัฐเพื่อหนุนเสริมการค้า การบริการ และการลงทุน

๒. การพัฒนาความสัมพันธ์และความร่วมมือระหว่างประเทศ เพื่อเชื่อมโยงการค้าชุมชนชายแดนของจังหวัดอำนาจเจริญกับชุมชนไซพูทอง (สปป.ลาว) มีการส่งเสริมการผลิต การค้า การบริการ สนับสนุนการสร้างงานสร้างอาชีพและเศรษฐกิจร่วมชายแดนที่ถูกกฎหมายและเติบโตต่อเนื่อง เพื่อเป็นรากฐานในการพัฒนาความเชื่อมโยงสู่ระดับอาเซียน และนานาชาติ

๓. การเสริมสร้างศักยภาพทางการค้าของผู้ประกอบการ เพื่อยกระดับจังหวัดสู่เมืองการค้า (Trading City) สนับสนุนการสร้างพื้นที่ค้าขาย ส่งเสริมการลงทุน การค้า การบริการทั้งในเขตพื้นที่ชายแดนและพื้นที่เมือง

๔. การพัฒนาระบบเศรษฐกิจการค้าด้วยการนำเทคโนโลยีและนวัตกรรมที่เท่าทันกระแสโลกมาปรับใช้กับระบบการค้าและบริการของจังหวัด ส่งเสริมให้ผู้ผลิตและผู้ประกอบการเปิดรับและปรับตัวนำนวัตกรรมและเทคโนโลยีที่ทันสมัยมาใช้เป็นเครื่องมือในการค้าขาย เพิ่มช่องทางการตลาดให้ผู้บริโภคสามารถติดต่อซื้อขายสินค้าได้ง่ายขึ้น รวมทั้งมีการสร้างแบรนด์ของจังหวัดที่เข้มแข็งและเติบโตจากชุมชน

❖ **ตัวชี้วัดความสำเร็จตามเป้าหมายการพัฒนาจังหวัด**

๑. ประชาชนมีอาชีพและรายได้ที่มั่นคง เศรษฐกิจของจังหวัด มี GPP ขยายตัวอย่างต่อเนื่อง เติบโตไม่น้อยกว่าร้อยละ ๓.๗ และไม่มีครัวเรือนที่มีรายได้ต่ำกว่าเกณฑ์ จปฐ ภายในปี พ.ศ. ๒๕๖๔

๒. ประชาชนจังหวัดอำนาจเจริญมีคุณภาพชีวิตที่ดี มีความปลอดภัยในชีวิตและทรัพย์สิน และคดีอาชญากรรมลดลงไม่น้อยกว่าร้อยละ ๔๐ ในทุกตำบล

๓. มีการบริหารจัดการทรัพยากรธรรมชาติและสิ่งแวดล้อม ดินและน้ำ ให้เกิดความสมดุลอย่างยั่งยืน สามารถลดค่าชดเชยจากปัญหาอุทกภัย ภัยแล้ง และภัยพิบัติทุกประเภทไม่น้อยกว่าร้อยละ ๑๐ ภายในปี ๒๕๖๔

❖ ประเด็นการพัฒนาของจังหวัด

การพัฒนาในรอบการทบทวนแผนปีงบประมาณ พ.ศ. ๒๕๖๒ – ๒๕๖๔ ประกอบด้วย ๔ ประเด็น การพัฒนา ดังนี้

๑. การพัฒนาการผลิต และการแปรรูปผลผลิตทางการเกษตรเพื่อเพิ่มคุณค่า มูลค่าข้าวหอมมะลิ อาหารปลอดภัย และยกระดับสู่การเป็นเมืองสมุนไพร
๒. การพัฒนาสู่เมืองการค้า การบริการ การค้าชายแดน และการพัฒนาเศรษฐกิจชุมชนที่เข้มแข็ง ประชาชนมีรายได้ที่เติบโตอย่างต่อเนื่อง
๓. การบริหารจัดการทรัพยากรธรรมชาติ สิ่งแวดล้อม ดิน น้ำ และพลังงานเพื่อการอนุรักษ์และใช้ประโยชน์ที่สมดุล ยั่งยืน
๔. การพัฒนาคุณภาพผู้สังคมนุชนธรรมและสันติสุข มีการบริหารจัดการภาครัฐที่มีธรรมาภิบาล และทันสมัย โดยในแต่ละประเด็นการพัฒนามีแนวคิด หลักการ วัตถุประสงค์ เป้าหมาย ตัวชี้วัด แนวทางการพัฒนา และแผนงานโครงการเพื่อขับเคลื่อนประเด็นการพัฒนา ดังนี้

ประเด็นการพัฒนาที่ ๑: การพัฒนาการผลิต และการแปรรูปผลผลิตทางการเกษตรเพื่อเพิ่มคุณค่า มูลค่าข้าวหอมมะลิอาหารปลอดภัย และยกระดับสู่การเป็นเมืองสมุนไพร

❖ แนวคิด หลักการ (Strategic Concept)

ภายใต้แผนพัฒนาเศรษฐกิจและสังคมแห่งชาติ ฉบับที่ ๑๒ (๒๕๖๐ – ๒๕๖๔) ได้กำหนดยุทธศาสตร์การสร้างความปลอดภัยและมั่นคงของอาหารและพลังงาน เพื่อสร้างฐานภาคเกษตรให้เข้มแข็งและยั่งยืน โดยมีแนวทางการพัฒนา การเพิ่มประสิทธิภาพและศักยภาพการผลิตภาคเกษตร การสร้างมูลค่าเพิ่มให้กับภาคเกษตร แปรรูปอาหารบนพื้นฐานความรู้ ความคิดสร้างสรรค์ ภูมิปัญญาท้องถิ่น มีนวัตกรรมและยกระดับผลิตภัณฑ์อาหารให้มีคุณภาพและความปลอดภัยตามมาตรฐานสากล เพื่อการขยายตลาดต่อไป

การพัฒนาอุตสาหกรรมเกษตรแปรรูปอาหารของประเทศไทย คือ ประสิทธิภาพและผลิตผล (Productivity) ในการแปรรูปอาหารยังอยู่ในระดับที่ไม่สูงมากนัก อุตสาหกรรมขนาดกลางและขนาดย่อมส่วนใหญ่ยังแปรรูปอาหารได้ในระดับเบื้องต้น ซึ่งขาดการแลกเปลี่ยนองค์ความรู้ของผู้ประกอบการ นวัตกรรมและการใช้เทคโนโลยีขั้นสูง ทำให้มูลค่าของอาหารแปรรูปต่อหน่วยอยู่ในระดับต่ำ ขาดการเชื่อมโยงระหว่างภาคการเกษตร ผู้ประกอบการอุตสาหกรรมอาหาร และสถาบันวิจัย รวมทั้งผลงานวิจัยที่เกี่ยวกับเกษตรแปรรูปด้านอาหาร ของสถาบันการศึกษาต่าง ๆ กลับไม่ค่อยเป็นที่เปิดเผยและไม่สามารถผลักดันให้ออกสู่เชิงพาณิชย์ได้ หน่วยงานภาครัฐยังไม่สามารถบูรณาการความร่วมมือเพื่อพัฒนาโซ่อุปทานตั้งแต่ต้นน้ำ กลางน้ำและปลายน้ำได้อย่างมีประสิทธิภาพและประสิทธิผล ซึ่งปัจจัยเหล่านี้จะส่งผลให้อุตสาหกรรมอาหารแปรรูปของไทยเสียเปรียบในเชิงการแข่งขันกับต่างประเทศเป็นอย่างมาก

๑. วัตถุประสงค์ (Strategic Objective)

๑.๑) เพื่อพัฒนาจังหวัดอำนาจเจริญให้เป็นเมืองผลิตและแปรรูปข้าวหอมมะลิอินทรีย์ และข้าวหอมมะลิคุณภาพดี ที่สร้างรายได้แก่จังหวัดและเกษตรกร

๑.๒) เพื่อส่งเสริมความเข้มแข็งในการพัฒนาเมืองให้เป็นแหล่งอาหารปลอดภัย มีมาตรฐาน เป็นเมืองสมุนไพร เมืองปศุสัตว์ เมืองเกษตรแบบครบวงจรที่มีคุณภาพ คุณค่า และมูลค่าและแข่งขันได้

๑.๓) เพื่อพัฒนาผลผลิตทางการเกษตรในจังหวัดให้เป็นผลิตภัณฑ์ที่มีคุณภาพ สามารถสร้างแบรนด์ ที่เข้มแข็งและแข่งขันได้

■ เป้าประสงค์ (Strategic Goal)

(๑) เกษตรกรมีศักยภาพสูง เป็นเกษตรกรมืออาชีพ ทำการเกษตรอย่างมีคุณธรรม และคำนึงถึงธรรมชาติและสิ่งแวดล้อม

(๒) เกษตรกรมีรายได้ที่มั่นคง และพึ่งตนเองได้สูง

(๓) เศรษฐกิจจังหวัดจากฐานการเกษตรขยายตัวอย่างต่อเนื่อง

๒. เป้าหมายและตัวชี้วัด

๑) จำนวนเกษตรกรที่ทำการเกษตรตามแนวทางปรัชญาเศรษฐกิจพอเพียง เพิ่มขึ้นจำนวน ๑ ,๘๐๐ ราย ภายในปี พ.ศ. ๒๕๖๔

๒) จำนวนเกษตรกรที่เข้าร่วมโครงการเกษตรปลอดภัย เพิ่มขึ้นจำนวน ๑ ,๘๐๐ ราย ภายในปี พ.ศ. ๒๕๖๔

๓) ผลผลิตต่อไร่ข้าวหอมมะลิของเกษตรกรรายใหม่ เพิ่มขึ้นไม่น้อยกว่า ๔๕๐ กก./ไร่

๔) จำนวนแปลง/ฟาร์มที่ยื่นขอตรวจรับมาตรฐานได้รับการรับรอง Q, GAP สะสมเพิ่มขึ้น ร้อยละ ๖๐ ภายในปี พ.ศ. ๒๕๖๔

๕) จำนวนแปลง/ ฟาร์ม ที่ยื่นขอตรวจรับมาตรฐานอินทรีย์ได้รับการรับรอง สะสมเพิ่มขึ้น ร้อยละ ๖๐ ภายในปี พ.ศ. ๒๕๖๔

๖) จำนวนคู่ค้าของสินค้าเกษตรและสินค้าเกษตรแปรรูป (Matching) ทั้งในประเทศและ/ หรือ ต่างประเทศ เพิ่มขึ้น ๒๐ ราย ภายในปี พ.ศ. ๒๕๖๔

๗) สินค้าเกษตรที่ได้รับการแปรรูปเป็นผลิตภัณฑ์ ไม่น้อยกว่าผลิตภัณฑ์ภายในปี พ.ศ. ๒๕๖๔

๘) ผู้ป่วยนอกได้รับการบริการการแพทย์แผนไทยและการแพทย์ทางเลือกที่ได้มาตรฐาน ร้อยละ ๔๐ ภายในปี พ.ศ. ๒๕๖๔

๓. แนวทางการพัฒนา

กลยุทธ์ต้นน้ำ

๑) พัฒนาคูณภาพเกษตรกร ผู้เกษตรกรมืออาชีพ ที่พึ่งตนเองได้ มาตรการและแนวทางปฏิบัติ

(๑) พัฒนาองค์ความรู้ของเกษตรกรผู้เกษตรกรมืออาชีพ (Smart Farmer) โดย

- พัฒนาระบบการทางความคิดของเกษตรกรไปสู่เกษตรกรมืออาชีพ เน้นการนำความรู้ ที่ได้รับจากการอบรมไปต่อยอดความคิดในการพัฒนาการผลิตไปสู่การแปรรูปขั้นต้น เพื่อเพิ่มมูลค่าสินค้าเกษตร การปรับปรุงคุณภาพมาตรฐานสินค้าเกษตรและผลิตภัณฑ์ให้เป็นไปตามความต้องการของตลาด รวมถึงการบริหารการตลาดตั้งแต่ระดับชุมชน จังหวัด และตลาดต่างประเทศ โดยร่วมกับ สถาบันการศึกษา รวมทั้งการถอดบทเรียน และนำข้อเท็จจริงเป็นตัวอย่าง และสนับสนุนการศึกษาดูงานเกษตรกรตัวอย่างที่สามารถนำไปพัฒนาต่อยอดได้

- พัฒนาศักยภาพศูนย์ปราชญ์ชาวบ้านเป็นแหล่งเรียนรู้ และขยายฐานองค์ความรู้จาก ปราชญ์ชาวบ้านไปสู่เกษตรกรและชุมชนเครือข่ายอื่น ๆ โดยรวบรวมองค์ความรู้และภูมิปัญญาท้องถิ่น ให้เกษตรกรสามารถเข้าถึงได้ง่ายในทุกตำบล ประชาสัมพันธ์เกษตรกรตัวอย่างที่ประสบความสำเร็จให้มากขึ้น

(๒) พัฒนาเกษตรกรรุ่นใหม่เข้าสู่ภาคการเกษตร โดยร่วมมือกับสถาบันการศึกษา ที่มีหลักสูตร การเรียนการสอนด้านการเกษตร ถ่ายทอดความรู้ทางวิชาการด้านการผลิตด้วยเทคโนโลยี สมัยใหม่ ความรู้ด้านการบริหารธุรกิจ การตลาด และการเข้าถึงแหล่งสินเชื่อ เพื่อการเกษตรให้กับเยาวชน รุ่นใหม่ ลูกหลานเกษตรกร หรือ บุคคลทั่วไปที่มีความมุ่งมั่นจะประกอบอาชีพเกษตรกรรม

(๓) ขยายตลาดสินค้าเกษตร และสินค้าเกษตรแปรรูป ทั้งในและต่างประเทศ

(๔) ส่งเสริมบัณฑิตเกษตรปราชญ์การเกษตร ยุวเกษตรกร ให้มีความรู้เพื่อให้เป็นนวัตกรรมดิจิทัล เพื่อการเกษตรแห่งอนาคต

๒) ส่งเสริมการพัฒนากระบวนการเกษตรชุมชนสู่การเป็นธรรมเกษตรที่เข้มแข็ง มาตรการและแนวทางปฏิบัติ

(๑) ส่งเสริมให้เกษตรกรรวมกลุ่มกัน ตั้งแต่ระดับการผลิตในพื้นที่ จนถึงการผลิตระดับอุตสาหกรรม เพื่อให้เกิดการประหยัดต่อขนาด ขยายฐานลูกค้าและสร้างความเข้มแข็ง อาทิ การรวมกลุ่มแบบข้ามกลุ่มระหว่างเกษตรกรที่เพาะปลูกพืชหลากหลายชนิด หรือที่ประกอบอาชีพที่มีความเกี่ยวเนื่องในโซ่อุปทาน เช่น กลุ่มทำนาหอมมะลิ กับกลุ่มผลิตปุ๋ย ซึ่งใช้แกลบ ฟางข้าวไป ทำปุ๋ยอินทรีย์ การรวมกลุ่มของเกษตรกรรุ่นใหม่เป็นยูวสหกรณ์และยุวเกษตรกรและการรวมกลุ่มจาก กิจการเจ้าของคนเดียว เป็นการประกอบการในรูปแบบสหกรณ์ ห้างหุ้นส่วน และบริษัท

(๒) สนับสนุนการถ่ายทอดความรู้การขายสินค้าเกษตรและผลิตภัณฑ์ผ่านระบบอีคอมเมิร์ซ เพื่อให้ความรู้ คำปรึกษา แนะนำแก่เกษตรกร สถาบันเกษตรกร ผู้ประกอบการธุรกิจเกษตรขนาดกลาง และขนาดย่อม ในการดำเนินธุรกิจตลาดอิเล็กทรอนิกส์ได้อย่างมีประสิทธิภาพ รวมทั้งจัดทำโครงการนำร่อง การขายผลผลิตผ่านระบบอิเล็กทรอนิกส์ให้เห็นผลอย่างเป็นรูปธรรม

(๓) พัฒนาโครงสร้างพื้นฐานด้านการเกษตรในชุมชนเกษตรทฤษฎีใหม่ เช่น แหล่งน้ำ ไฟฟ้า เพื่อการเกษตร

(๔) พัฒนาคุณภาพชีวิตตามปรัชญาเศรษฐกิจพอเพียงเน้นในครัวเรือนเกษตรกรที่พัฒนาตนเอง สู่เกษตรอินทรีย์เป็นสำคัญ

(๕) ส่งเสริมการบริหารจัดการพื้นที่เกษตรกรรมให้เกิดประโยชน์สูงสุดโดยการนำรูปแบบการเกษตรโซนนิ่ง และการบริหารจัดการน้ำ และดิน เพื่อการเกษตรคุณภาพมาใช้เป็นแนวทางในการพัฒนา

(๖) สร้างความมั่นคงด้านอาหารให้กับครอบครัวและชุมชนโดยการส่งเสริมการผลิตพืชผัก และการเลี้ยงสัตว์ในชุมชนตามแนวทางหลักปรัชญาของเศรษฐกิจพอเพียง รวมไปถึงการส่งเสริมตลาดเกษตรชุมชน สีเขียว และการพัฒนาแหล่งอาหารในโรงเรียน

กลยุทธ์กลางน้ำ

๓) การพัฒนาการผลิตการแปรรูปผลผลิตการเกษตรเพื่อคุณค่า มูลค่าข้าวหอมมะลิ และเมืองอาหารปลอดภัย

มาตรการและแนวทางปฏิบัติ

(๑) พัฒนาให้จังหวัดอำนาจเจริญเป็นฐานการผลิตข้าวหอมมะลิคุณภาพสูงภายใต้มาตรฐานเกษตรอินทรีย์และเกษตรปลอดภัยให้มีศักยภาพการค้าข้าวในระดับส่งออก

(๒) ส่งเสริมการแปรรูปจากข้าวเปลือกซึ่งมีราคาต่ำสู่ข้าวสารที่มีราคาสูงและพัฒนาเป็น Brand ข้าวหอมมะลิประจำจังหวัดอำนาจเจริญ

(๓) การพัฒนารูปแบบการบริหารจัดการนาข้าวโดยใช้เทคโนโลยีดิจิทัล การพัฒนาเกษตรกร สู่ Smart Farmer ให้ครอบคลุมทั่วทั้งจังหวัด และมุ่งเน้นการคิดค้นเทคโนโลยีและนวัตกรรมเพื่อการเพิ่มมูลค่าของผลผลิตข้าวหอมมะลิในรูปแบบอาหารสุขภาพ เครื่องดื่มเพื่อสุขภาพ และการสร้างแบรนด์ข้าวหอมมะลิของจังหวัด

(๔) ส่งเสริมให้มีการรวมกลุ่มของเกษตรกรเป็นวิสาหกิจชุมชน กลุ่มเกษตรกร สหกรณ์ และสถาบันเกษตรกรอินทรีย์จังหวัดอำนาจเจริญเพื่อแปรรูปข้าวหอมมะลิ เช่น เวชสำอาง ชาจมูกข้าว เค้ก น้ำมันข้าว น้ำมันรำข้าว ผงข้าวกล้องงอก ฯลฯ

(๕) สร้างต้นแบบเกษตรกรรุ่นใหม่ข้าวหอมมะลิ เน้นที่ทำการเกษตรประสบความสำเร็จและเผยแพร่ประชาสัมพันธ์ให้คนรุ่นใหม่รับรู้ ตลอดจนสร้างทัศนคติให้เกษตรกร รักหวงแหนพื้นที่และอาชีพทางการเกษตรไว้ให้รุ่นต่อไป

(๖) พัฒนาศูนย์เรียนรู้เพิ่มประสิทธิภาพการผลิตสินค้าเกษตรข้าวหอมมะลิ ให้เป็นศูนย์กลางบูรณาการข้อมูลทางวิชาการจากภาครัฐ เช่น Agri-Map และเป็นแหล่งแลกเปลี่ยนเรียนรู้ข้อมูลชุมชน รวมทั้ง พัฒนาศูนย์เครือข่ายและจุดเรียนรู้ให้ครอบคลุมทั่วทั้งจังหวัด

(๗) การนำเทคโนโลยีที่ทันสมัยเข้ามาช่วยในการเพิ่มประสิทธิภาพข้าวหอมมะลิ เช่น เครื่องคัดแยกคุณภาพ โรงสี โกดัง เป็นต้น

(๘) ส่งเสริมให้เกษตรกรรวมพัฒนานวัตกรรมการทำนาข้าวหอมมะลิเพื่อลดต้นทุนและเพิ่มผลผลิต พัฒนาองค์ความรู้ด้านนวัตกรรมการทำนาข้าวหอมมะลิให้แก่เกษตรกร พัฒนางานวิจัยด้านนวัตกรรมเกษตรเพื่อต่อยอดความรู้ให้แก่เกษตรกรในการผลิตข้าวหอมมะลิให้มีคุณภาพมาตรฐานสามารถแข่งขันทั้งภายในประเทศและต่างประเทศ

๔) พัฒนาจังหวัดสู่เมืองสมุนไพรคุณภาพ และเพิ่มค่าที่เข้มแข็ง

มาตรการและแนวทางปฏิบัติ

(๑) มีการจัดตั้งศูนย์การเรียนรู้เมืองสมุนไพร จังหวัดอำนาจเจริญ (Herbal city of Amnatcharoen) โดย

- การศึกษาออกแบบวางผังเมืองศูนย์การเรียนรู้เมืองสมุนไพร จังหวัดอำนาจเจริญ (Herbal city of Amnatcharoen)

(๒) การส่งเสริมการเพาะปลูกพืชสมุนไพรในชุมชนและพัฒนาศักยภาพเกษตรกรผู้เพาะปลูกพืชสมุนไพรโดยการรวมกลุ่มและปลูกพืชสมุนไพรอินทรีย์ (Organic Agricultural) หรือเกษตรดีและเหมาะสม (Good Agricultural Practice-GAP)

- อบรมพัฒนาศักยภาพกลุ่มผู้เพาะปลูกพืชสมุนไพร
- พัฒนารฐานข้อมูลเกี่ยวกับสมุนไพรระดับจังหวัด

(๓) พัฒนาศักยภาพการผลิต แปรรูปผลผลิตพืชสมุนไพร และจัดตั้งโรงงานแปรรูปสมุนไพรต้นแบบ

- ก่อสร้างอาคารเก็บวัตถุดิบสมุนไพรสด (เมืองสมุนไพรจำลอง : อำเภอเมือง/ อำเภอ หัวตะพาน/ อำเภอชานุมาน)

- ก่อสร้างอาคารแปรรูปสมุนไพร (เมืองสมุนไพรจำลอง : อำเภอเมือง/ อำเภอหัวตะพาน/อำเภอ

ชานุมาน)

- ก่อสร้างอาคารตากแห้งพลังงานแสงอาทิตย์
- ก่อสร้างอาคารอบแห้งสมุนไพร และบรรจุสมุนไพร
- ก่อสร้างคลังเก็บสมุนไพรที่แปรรูปแล้ว
- จัดซื้อพาหนะสำหรับขนส่งสมุนไพรเพื่อการจำหน่าย
- ก่อสร้างอาคารผลิตผลิตภัณฑ์จากสมุนไพร และอาคารสนับสนุนการผลิต

- ส่งเสริมกลุ่มปลูกพืชสมุนไพรชนิดที่เป็นที่ต้องการของโรงงานผลิต และซื้อสมุนไพร/ วัตถุดิบสมุนไพรจากกลุ่มเกษตรกรเหล่านั้น

(๔) พัฒนางานวิจัยสมุนไพรไทย

- ร่วมมือกับสถาบันอุดมศึกษาที่มีความเชี่ยวชาญวิจัยและพัฒนาผลิตภัณฑ์จากสมุนไพร

๕) พัฒนาความเข้มแข็งของการผลิต แปรรูปปศุสัตว์ แบบครบวงจร

มาตรการและแนวทางปฏิบัติ

(๑) ส่งเสริมให้มีการรวมกลุ่มของเกษตรกรผู้เลี้ยงโคเนื้อ เป็นกลุ่มเกษตรกร สหกรณ์ เพื่อแปรรูป โคเนื้อแบบครบวงจร

(๒) ส่งเสริม SMEs เพื่อการสร้างมูลค่าเพิ่มโคเนื้อ (สเต็กเนื้อ) และพัฒนาพันธุ์โคเนื้อให้ได้มาตรฐาน และตรงตามความต้องการของตลาด

(๓) สนับสนุนให้มีการจัดทำโรงแปรรูปโคเนื้อ และส่งเสริมฟาร์มปลอดโรคผู้บริโภคริโภคปลอดภัย

(๔) สนับสนุน/พัฒนา Brand โคอำนาจเจริญพร้อมทำการตลาด

(๕) ส่งเสริมการนำมูลโคเนื้อมาผลิตแก๊สชีวภาพ

(๖) ส่งเสริมการพัฒนาสายพันธุ์โคอำนาจเจริญ เพื่อการผลิต และเลี้ยงเพื่อการค้า การส่งเสริม ให้จังหวัดเป็นแหล่งจำหน่ายพันธุ์สัตว์โคเนื้อของภาคตะวันออกเฉียงเหนือ

๖) พัฒนาจังหวัดสู่เมืองไม้ผล พืชเศรษฐกิจ ที่มีคุณภาพ และครบวงจร

มาตรการและแนวทางปฏิบัติ

(๑) ส่งเสริมการปลูกพืชเศรษฐกิจบนพื้นที่บริเวณหัวไร่ ปลายนา และส่งเสริมแปลงปลูกไม้ยืนต้น เช่น พยุง มะค่า กันเกรา ประดู่ยางนาโดยการจัดการบริการธนาคาร์บอนไม้เพื่อการขยายพื้นที่ปลูกพืชเศรษฐกิจภายในจังหวัด ในการสร้างมูลค่าเพิ่มพืชเศรษฐกิจในอนาคต

(๒) กำหนดเขตพื้นที่เหมาะสมเพื่อสร้างต้นแบบการปลูกพืชเศรษฐกิจแบบครบวงจร เช่น มะม่วง หิมพานต์ อินทผลัม กาแฟ เงาะ ทุเรียน เป็นต้น

(๓) ส่งเสริมและพัฒนาเกษตรกรผู้สนใจปลูกพืชเศรษฐกิจตัวใหม่ๆให้เข้าร่วมโครงการและมีการถ่ายทอดเทคโนโลยีการปลูกพืชเศรษฐกิจตัวใหม่ขยายสู่ชุมชนในจังหวัด

(๔) สนับสนุนการสร้างโรงงานแปรรูปผลิตภัณฑ์ไม้ผล เพื่อให้เกิดคุณค่า มูลค่า และสร้างโอกาสทางการตลาด เช่น โรงอบพลังงานแสงอาทิตย์

(๕) สร้าง Brand ผลไม้อินทรีย์เมืองธรรมเกษตรให้เป็นที่รู้จักในนามจังหวัดอำนาจเจริญ

(๖) ส่งเสริมภาคการเกษตรเพื่อเพิ่มมูลค่าให้เป็นแหล่งท่องเที่ยวเชิงเกษตรเป็นแหล่งท่องเที่ยวผลไม้ อินทรีย์เมืองธรรมเกษตร และมีการจัดสร้าง Home Stay เป็นที่พักอาศัยสำหรับนักท่องเที่ยวที่เดินทางมาเที่ยว ในจังหวัด

(๗) ให้ความรู้ และให้คำแนะนำด้านการบริการนักท่องเที่ยวสู่ความเป็นเลิศ

(๘) ส่งเสริมการผลิตและแปรรูปผลิตภัณฑ์ที่ทำจากไหมให้เป็นสถานที่ท่องเที่ยวในจังหวัด

(๙) ส่งเสริมอาชีพการเลี้ยงไหมจากใบมันสำปะหลังให้แพร่หลายพร้อมสนับสนุนกิจการการพัฒนาผ้าพื้นเมือง สุวีสาหกิจชุมชนที่เข้มแข็ง

กลยุทธ์ปลายน้ำ

๗) ส่งเสริมการพัฒนานวัตกรรมทางการเกษตรเพื่อการผลิต แปรรูป เพิ่มคุณค่าและมูลค่าการเกษตรสู่แบรนด์ของจังหวัด

มาตรการและแนวทางปฏิบัติ

(๑) ใช้ระบบ Agri-Map ในการส่งเสริมการปลูกพืชให้เหมาะสมกับสภาพของดินสร้างนวัตกรรมการปรับปรุงคุณภาพดิน และถ่ายทอดการสร้างโรงเรือนปุ๋ยอินทรีย์ในชุมชนเพื่อส่งเสริมการจัดทำปุ๋ยอินทรีย์ไว้ในชุมชน และการบริหารจัดการคลังปุ๋ยอินทรีย์เพื่อความยั่งยืน

(๒) การนำระบบเก็บกักความเย็น (Cool Chain) มาใช้ดูแลรักษาคุณภาพสำหรับสินค้าผัก ผลไม้ เนื้อสัตว์ ของจังหวัดอำนาจเจริญ เพื่อเพิ่มประสิทธิภาพโลจิสติกส์สินค้าเน่าเสียง่าย พัฒนากระบวนการลดการสูญเสียอาหารตลอดโซ่อุปทาน ตั้งแต่ขั้นตอนการเพาะปลูก การเก็บเกี่ยว การแปรรูป การบรรจุหีบห่อ การขนส่ง การจัดเก็บ และการกระจายสินค้าจนถึงมือผู้บริโภค

(๓) เสริมสร้างและพัฒนาขีดความสามารถในการผลิตของผลผลิตทางการเกษตรที่มีมาตรฐานของประเทศ เพื่อรองรับการแข่งขันของภาคการผลิต โดยเฉพาะข้าว ปศุสัตว์ และกลุ่มพืชเศรษฐกิจ ประกอบด้วย ข้าว อ้อย ปาล์ม น้ำมัน ยางพารา มันสำปะหลัง สมุนไพร โดยมุ่งเน้นการสร้างนวัตกรรมเชิงสร้างสรรค์เพื่อการผลิตและลดต้นทุนการผลิต พร้อมทั้งการสร้างโมเดลการบริหารจัดการเกษตรรายประเด็น และในแต่ละพื้นที่ที่สอดคล้องกับบริบทการเกษตรของจังหวัด และโอกาสการเชื่อมโยงการแข่งขัน อาทิ การจัดการนาข้าวหอมมะลิในรูปแบบชีววิถี การปลูกยุคาลิตัส เพื่อสร้างค่านาเงินแสน การจัดการสวนยางพาราเพิ่มค่า (ยางพารา และไม้เศรษฐกิจ) เป็นต้น

(๔) การสร้างความเชื่อมโยงของห่วงโซ่มูลค่าเพิ่มระหว่างภาคการเกษตร อุตสาหกรรมบริการ และการค้า การลงทุนในกลุ่มข้าว อ้อย ปาล์ม ยางพารา มันสำปะหลัง สมุนไพร ให้ครบองค์ประกอบทั้งต้นน้ำ ที่มีการผลิตที่มีคุณภาพ และกลางน้ำที่มุ่งเน้นการแปรรูปเพื่อเพิ่มมูลค่า และปลายน้ำที่เชื่อมโยงกับการค้าและการส่งออก โดยการร่วมมือกับผู้ประกอบการตามแนวทางกลไกประชารัฐเพื่อการเกษตรเพิ่มค่า มุ่งเน้นการส่งเสริม สนับสนุนการยกระดับการผลิตสินค้าเกษตรและอาหาร ข้าว พืชผัก สมุนไพร ปศุสัตว์ และต่อยอดอุตสาหกรรมเกษตร ที่เชื่อมโยงจากข้าวหอมมะลิ ให้เป็นอุตสาหกรรมสินค้าการเกษตรแบบครบวงจร ที่มีศักยภาพสินค้าเพื่อการส่งออก เป็นแบรนด์ของจังหวัดที่มีความเข้มแข็ง

(๕) ส่งเสริมการนำวัสดุเหลือใช้ทางการเกษตร เช่น แกลบกลับมาแปรรูป เป็นพลังงานทดแทน/พลังงานชีวภาพเพื่อใช้ในระดับครัวเรือนและชุมชน หรือแปรรูปเป็นผลิตภัณฑ์อื่นๆ เช่นเฟอร์นิเจอร์เครื่องประดับ เป็นต้นเพื่อสร้างมูลค่าเพิ่มลดปริมาณขยะมูลฝอยและรักษาสิ่งแวดล้อม

๘) สร้างโอกาสทางการค้า และตลาดแก่ผลผลิตการเกษตรของจังหวัด ที่แข่งขันได้

มาตรการและแนวทางปฏิบัติ

(๑) การสร้างตลาดระบบดิจิทัล ที่สามารถเข้าถึงลูกค้าได้อย่างกว้างขวางทั้งใน และต่างประเทศ และทั้งลดต้นทุนการทำการตลาดแก่ผู้ประกอบการ และสิ่งสำคัญคือสามารถสื่อสารกับลูกค้าได้ตลอดเวลา และทุกที่ ซึ่งจะ เป็นโอกาสในการต่อยอดธุรกิจทางการค้า

(๒) ส่งเสริมเกษตรกรและสถาบันเกษตรกรทำการเกษตรแบบกลุ่มการผลิต (Cluster) เครือข่าย วิสาหกิจและเกษตรพันธะสัญญา (Contract Farming) กับผู้ประกอบการธุรกิจเกษตร เพื่อเข้าสู่อุตสาหกรรม

(๓) เกษตรแปรรูปทั้งภายในและต่างประเทศ โดยเฉพาะกลุ่มประเทศเพื่อนบ้าน เพื่อส่งออก สินค้าเกษตรแปรรูปไปยังประเทศที่สาม

(๔) สนับสนุนและพัฒนาสถานที่ พื้นที่ หรือศูนย์กระจายสินค้าของสหกรณ์ (Cooperative Distribution Center : CDC) ให้เป็นแหล่งรวบรวมคัดแยกคุณภาพและกระจายผลผลิตหรือผลิตภัณฑ์ไปยังตลาด ผู้บริโภคระดับต่างๆ ตั้งแต่ระดับพื้นที่ ชุมชน จังหวัด/ข้ามจังหวัด และประเทศ

(๕) สนับสนุนให้มีการจัดตั้งศูนย์บริการในชุมชน เพื่อให้บริการรับจ้าง จัดเก็บ กระจาย และขนส่ง สินค้าเกษตร เช่นการให้บริการเช่าเครื่องจักรกลการเกษตร ห้องเย็น ลานตาก และคลังสินค้า โดยเน้นให้สถาบันเกษตรกรเป็นผู้บริหารจัดการธุรกิจ

(๖) สนับสนุนการสร้างเครือข่ายพันธมิตรด้านการบริหารจัดการโลจิสติกส์ระหว่างเกษตรกร สถาบันเกษตรกร และผู้ประกอบการธุรกิจเกษตร เพื่อแลกเปลี่ยนองค์ความรู้ เทคโนโลยี นวัตกรรม การบริหารจัดการ โลจิสติกส์และโซ่อุปทาน เช่น การวางแผนการผลิตสินค้าเกษตร การวางแผนการขนส่ง ผลผลิตร่วมกัน

๔. แผนงานโครงการ

- ๑) โครงการพืชผักชุมชนคุณภาพเพื่อชีวิตที่ดี
- ๒) โครงการท่องเที่ยวเชิงเกษตรไม้ผลครบวงจร
- ๓) โครงการเสริมศักยภาพด้านการตลาดสินค้าเกษตรด้วยการตลาดออฟไลน์และตลาดดิจิทัล
- ๔) โครงการท่องเที่ยวเชิงแปรรูปผลผลิตทางการเกษตรครบวงจร
- ๕) โครงการพัฒนานวัตกรรมดิจิทัลเพื่อการเกษตรแห่งอนาคต
- ๖) โครงการเมืองธรรมชาติเกษตรสีเขียวทั้งจังหวัด (Total Green City)
- ๗) โครงการเมืองปศุสัตว์โคนเนื้อเพื่อการค้า
- ๘) โครงการเมืองสมุนไพรและการเข้าถึงบริการแพทย์แผนไทย จังหวัดอำนาจเจริญ
- ๙) โครงการเมืองเกษตรกรรุ่นใหม่แห่งอนาคต
- ๑๐) โครงการเมืองอุตสาหกรรมพืชเศรษฐกิจจังหวัดอำนาจเจริญ
- ๑๑) โครงการเมืองอุตสาหกรรมข้าวหอมมะลิอินทรีย์
- ๑๒) โครงการพัฒนาศักยภาพการบริการแพทย์แผนไทยและการแพทย์ทางเลือกโรงพยาบาลอำนาจเจริญ

ประเด็นการพัฒนาที่ ๒ : การพัฒนาสู่เมืองการค้า การบริการ การค้าชายแดน และการพัฒนาเศรษฐกิจชุมชนที่เข้มแข็ง ประชาชนมีรายได้ที่เติบโตอย่างต่อเนื่อง

❖ แนวคิด หลักการ (Strategic Concept)

ในช่วงปี พ.ศ. ๒๕๖๐ - ๒๕๖๔ ซึ่งเป็นช่วงระยะแรกของแผนพัฒนาจังหวัด เศรษฐกิจของจังหวัดยังอยู่ในช่วงของการฟื้นตัวจากปัญหาวิกฤตต่างๆ การแข่งขันในที่เชื่อมโยงกับเศรษฐกิจของประเทศ และตลาดโลก ซึ่งจะรุนแรงขึ้นโดยที่คู่ค้าในต่างประเทศต่างก็มุ่งเน้นการนำนวัตกรรมมาเพิ่มขีดความสามารถในการแข่งขัน ในขณะที่เศรษฐกิจของจังหวัด และของประเทศไทยขยายตัวต่ำกว่าศักยภาพมาต่อเนื่องหลายปี ทั้งจากผลกระทบของเศรษฐกิจประเทศในภาพรวม และเศรษฐกิจโลกที่ซบเซา อีกทั้งยังมีข้อจำกัดภายในประเทศ รวมทั้งเศรษฐกิจของจังหวัดและกลุ่มจังหวัดเองที่เป็นอุปสรรคต่อการเพิ่มผลิตภาพ และขีดความสามารถในการแข่งขัน ดังนั้น ๕ ปี ต่อจากนี้ไปจึงเป็นช่วงเวลาของการฟื้นฟูเศรษฐกิจ ให้กลับมาขยายตัวได้สูงขึ้น ตามนโยบายการพัฒนาของยุทธศาสตร์ชาติ ๒๐ ปี และโมเดลเศรษฐกิจไทยแลนด์ ๔.๐ และขณะเดียวกัน ๕ ปี ต่อจากนี้เป็นช่วงของการปฏิรูปเศรษฐกิจในหลายด้านเพื่อวางพื้นฐานจังหวัดให้สามารถพัฒนาต่อยอดให้ประเทศไทยเป็นประเทศรายได้สูงภายในปี ๒๕๗๐ ตามกรอบ

ยุทธศาสตร์ชาติ ๒๐ ปี โดยการใช้นวัตกรรม พัฒนาคุณภาพคน และการปรับปรุงด้านกฎระเบียบและการบริหารจัดการที่ดีเป็นปัจจัยนำในการสร้างความเข้มแข็งของเศรษฐกิจ ยุทธศาสตร์การสร้างความเข้มแข็งทางเศรษฐกิจและแข่งขันได้อย่างยั่งยืนของจังหวัดจึงเน้นให้ความสำคัญกับการบริหารเศรษฐกิจของจังหวัดให้มีเสถียรภาพ เพิ่มประสิทธิภาพ และโอกาสทางธุรกิจแก่ผู้ประกอบการและเสริมสร้างขีดความสามารถแก่ภาคธุรกิจในการดูแลวินัยทางการเงินการคลัง ควบคู่กับการดำเนินยุทธศาสตร์ตามศักยภาพของพื้นที่จังหวัด โดยเน้นการสร้างความเข้มแข็งให้กับเศรษฐกิจรายสาขา ทั้งภาคเกษตร เกษตรอุตสาหกรรม การท่องเที่ยวและบริการที่มีมูลค่าสูง ต่อยอดจากการที่เป็นฐานรายได้เดิมและขยายสาขาการผลิตและบริการใหม่ๆ สำหรับอนาคต การขับเคลื่อนให้เศรษฐกิจเจริญเติบโตในช่วงระยะแรกของจังหวัด จะเน้นการพัฒนาและใช้วิทยาศาสตร์ เทคโนโลยีและนวัตกรรมขั้นก้าวหน้าที่เข้มข้นมากขึ้น (ตามกรอบโมเดลเศรษฐกิจไทยแลนด์ ๔.๐) ผ่านความร่วมมือกับเครือข่ายในประเทศทั้งภาครัฐ ภาคเอกชน โดยเฉพาะกลไกของสถาบันอุดมศึกษาในพื้นที่ และภาคเอกชนขนาดใหญ่ พร้อมทั้งให้ความสำคัญกับการพัฒนาเศรษฐกิจดิจิทัล การพัฒนาและยกระดับคุณภาพของกำลังคน และความคิดสร้างสรรค์ในการขยายฐานเศรษฐกิจที่เชื่อมโยงกับการท่องเที่ยว และเกษตรอุตสาหกรรม และฐานรายได้ใหม่ควบคู่กับการเพิ่มผลิตภาพของฐานการผลิตและบริการเดิมรวมทั้งการต่อยอดการผลิตและบริการเดิมโดยใช้ดิจิทัลและเทคโนโลยี นอกจากนี้ จะให้ความสำคัญกับการใช้ศักยภาพของทรัพยากรชีวภาพ ที่เป็นจุดเด่นของจังหวัด การส่งเสริมการเชื่อมโยงตลอดห่วงโซ่มูลค่าอย่างมีประสิทธิภาพ การพัฒนาพื้นที่เศรษฐกิจใหม่ในพื้นที่ชายแดน และการพัฒนาที่เชื่อมโยงกับการเติบโตของระเบียงเศรษฐกิจ และสาธารณรัฐประชาธิปไตยประชาชนลาว พร้อมทั้งเน้นการผสมผสานภาคบริการโดยเฉพาะการท่องเที่ยวเข้ากับการค้า (Wellness Cluster) และการเตรียมความพร้อมของภาคบริการให้สามารถรองรับการแข่งขันที่เสรีขึ้น การเสริมสร้างศักยภาพการแข่งขันให้กับวิสาหกิจขนาดกลางและขนาดย่อม รวมทั้งการสร้างสังคมผู้ประกอบการ ที่ผลิตได้ขายเป็น โดยพิจารณาการเปลี่ยนแปลงความต้องการของผู้บริโภคที่เป็นไปอย่างรวดเร็ว มุ่งเน้นมาตรฐานสากลของสินค้าและบริการ รวมถึงมาตรฐานด้านสิ่งแวดล้อมที่สูงขึ้น รวมทั้งพัฒนาระบบและกลไกตลอดจนการพัฒนาเชิงพื้นที่ในจังหวัด เพื่อกระจายโอกาสทางเศรษฐกิจให้คนในชุมชนท้องถิ่น และแบ่งปันผลประโยชน์อย่างเป็นธรรมเพื่อลดความเหลื่อมล้ำทางเศรษฐกิจ

๑. วัตถุประสงค์ (Strategic Objective)

- ๑) เพื่อส่งเสริมการพัฒนาเศรษฐกิจ การค้า การลงทุนของจังหวัดให้เติบโตอย่างต่อเนื่อง จากฐานการเกษตร การค้าชายแดน การบริการ มีความเชื่อมโยงกับอาเซียน และนานาชาติ
- ๒) เพื่อพัฒนาขีดความสามารถทางการค้าแก่ประชาชน ชุมชน ผู้ประกอบการ วิสาหกิจชุมชน ที่สามารถแข่งขันได้ และเป็นปัจจัยสำคัญในการกระตุ้นเศรษฐกิจในระดับชุมชนให้เติบโตมากขึ้น สามารถสร้างงาน สร้างอาชีพ และสร้างรายได้ให้แก่ชุมชน
- ๓) เพื่อพัฒนาโครงสร้างพื้นฐาน การคมนาคม โลจิสติกส์ รองรับการค้าและบริการเติบโตของเมือง และแก้ปัญหาความเหลื่อมล้ำของประชาชนในการเข้าถึงบริการพื้นฐานของรัฐ

▪ เป้าประสงค์ (Strategic Goal)

- ๑) จังหวัดอำนาจเจริญมีความเติบโตทางเศรษฐกิจจากฐานอุตสาหกรรมเกษตร การบริการ และการท่องเที่ยวเพิ่มขึ้นอย่างต่อเนื่อง
- ๒) ประชาชน ชุมชน ผู้ประกอบการ วิสาหกิจชุมชนของจังหวัด มีความเข้มแข็ง เศรษฐกิจชุมชนเติบโตอย่างต่อเนื่อง มีการสร้างงาน อาชีพ และกระจายรายได้
- ๓) การค้า การบริการ และการท่องเที่ยวในพื้นที่ชายแดนขยายตัวอย่างต่อเนื่อง
- ๔) โครงสร้างพื้นฐาน การคมนาคม โลจิสติกส์ ได้รับการจัดสร้าง และพัฒนารองรับการค้าและบริการเติบโตของเมือง และการแก้ปัญหาความเหลื่อมล้ำของประชาชน

๒. เป้าหมายและตัวชี้วัด

- ๑) มีถนนที่ได้มาตรฐานเพิ่มขึ้นอย่างน้อย ๑๒๐ กิโลเมตร ภายในปี พ.ศ. ๒๕๖๔
- ๒) จำนวนแรงงานที่ได้รับการพัฒนาศักยภาพ ๑,๐๐๐ คน ภายในปี พ.ศ. ๒๕๖๔
- ๓) รายได้จากการจำหน่ายผลิตภัณฑ์ OTOP เพิ่มขึ้นร้อยละ ๕ ต่อปี
- ๔) จำนวนผู้ประกอบการที่ได้รับการพัฒนาขีดความสามารถในการแข่งขัน จำนวน ๒๔๐ ราย ภายในปี พ.ศ. ๒๕๖๔
- ๕) แหล่งท่องเที่ยวได้รับการปรับปรุงและพัฒนา ๘ แห่ง ภายในปี พ.ศ. ๒๕๖๔
- ๖) จำนวนนักท่องเที่ยวและผู้มาเยี่ยมเยือน ไม่น้อยกว่า ๑,๑๒๐,๐๐๐ คน ภายในปี พ.ศ. ๒๕๖๔
- ๗) ร้อยละที่เพิ่มขึ้นของมูลค่าการค้าชายแดน เพิ่มขึ้นร้อยละ ๒ ของปีที่ผ่านมา

๓. แนวทางการพัฒนา

กลยุทธ์ต้นน้ำ

๑) พัฒนาโครงสร้างพื้นฐาน ระบบโลจิสติกส์ และสิ่งอำนวยความสะดวกด้านการค้า การลงทุน การท่องเที่ยว และการค้าชายแดน

มาตรการและแนวทางปฏิบัติ

- (๑) การจัดการสารสนเทศ ภูมิสังคม - เศรษฐกิจด้วยระบบ ดิจิทัล
- (๒) พัฒนาพื้นที่เมืองและพื้นที่เทศบาลในระดับอำเภอให้เป็น Smart city ประกอบด้วย เมืองอัจฉริยะ การสร้างเมืองอารยะสถาปัตยกรรมเป็นแหล่งสนทนาและการเมืองที่เป็นมิตรกับสิ่งแวดล้อม
- (๓) ปรับปรุงทัศนียภาพภายในจังหวัดโดยการนำสายไฟ และสายสื่อสารลงดินในพื้นที่เมือง
- (๔) การจัดทำผังเมืองรวมจังหวัดอำนาจเจริญเพื่อรองรับเมืองในอนาคต และให้สอดคล้องความต้องการคนในพื้นที่
- (๕) การสร้างโอกาสเศรษฐกิจในพื้นที่ใหม่ด้วยการพัฒนาโครงสร้างพื้นฐานการคมนาคมทางบก เพื่อขยายการเติบโตทางเศรษฐกิจไปยังชุมชนอำเภอขามและริมแม่น้ำโขง
- (๖) การซ่อมสร้างถนนลาดยางแอสฟัลต์คอนกรีต เข้าแหล่งท่องเที่ยวการค้าชายแดนและเชื่อมโยงหมู่บ้าน ชุมชนระหว่างอำเภอต่าง ๆ
- (๗) การเชื่อมโยงการค้าจังหวัดกับประเทศเพื่อนบ้าน เพื่อสร้างความเป็นหุ้นส่วนการพัฒนาในพื้นที่ชายแดนร่วมกัน ส่งเสริมการค้าชายแดน มุ่งเน้นการค้าร่วมเชิงพื้นที่ ความเชื่อมโยงชุมชน วัฒนธรรม ไทย - ลาว เพิ่มห่วงโซ่มูลค่า การพัฒนาและสร้างเศรษฐกิจพื้นที่ สร้างอาชีพสร้างรายได้ และพัฒนาด่านยักษ์คู่ให้เป็นแหล่งการค้า การท่องเที่ยวที่สำคัญ ตลอดจนสร้างช่องทางผ่านเชื่อมโยงการค้าชายแดนสู่เวียตนาม

๒) เสริมสร้างศักยภาพผู้ประกอบการเพื่อเพิ่มขีดความสามารถในการแข่งขัน

มาตรการและแนวทางปฏิบัติ

- (๑) พัฒนาการบริหารจัดการธุรกิจด้วยระบบดิจิทัล
- (๒) จัดตั้งศูนย์ปฏิบัติการข้อมูลเชิงพื้นที่ข้อมูลของจังหวัดอำนาจเจริญ ข้อมูลทุก ๆ ด้าน
- (๓) พัฒนาศักยภาพผู้ประกอบการ OTOP/SME ด้วยนวัตกรรมเชิงสร้างสรรค์
- (๔) พัฒนาทักษะผู้ประกอบการอุตสาหกรรมเกษตรกรให้เข้มแข็งมุ่งยกระดับจังหวัดอำนาจเจริญให้เป็นเมืองอุตสาหกรรมเกษตรชีวภาพและมะลิครบวงจร การพัฒนาจังหวัดสู่เมืองอุตสาหกรรมอาหารคุณภาพ

(๕) ส่งเสริมให้ผู้ประกอบการในอุตสาหกรรมการท่องเที่ยวของจังหวัดที่ประสบความสำเร็จ หรือนักลงทุนรายใหญ่ เข้ามีส่วนร่วมในการพัฒนาศักยภาพผู้ประกอบการท่องเที่ยวชุมชนในรูปแบบ Social Enterprise

(๖) พัฒนาผู้ประกอบการ Start Up มืออาชีพรายใหม่

(๗) เพิ่มขีดความสามารถในการแข่งขันและยกระดับอุตสาหกรรมเกษตรแปรรูปของจังหวัด

๓) ส่งเสริมพัฒนาฝีมือแรงงานเพื่อยกระดับทักษะในการประกอบอาชีพ การมีงานทำ รวมทั้งสวัสดิการ ความมั่นคง และความปลอดภัยในการทำงาน

มาตรการและแนวทางปฏิบัติ

(๑) เสริมสร้างขีดความสามารถในการแข่งขันของ OTOP เน้นการสร้างมาตรฐานสู่สากล นำนวัตกรรมมาใช้ นำภูมิปัญญาท้องถิ่นมาต่อยอดด้วยแนวคิดสมัยใหม่

(๒) เตรียมพร้อมแรงงานรองรับความเปลี่ยนแปลงสู่สังคมดิจิทัล โดยการพัฒนาทักษะสากลทั้งด้านภาษาอังกฤษ เทคโนโลยีสารสนเทศ และทักษะการสร้างสรรค์นวัตกรรม ทั้งแรงงานที่อยู่ในสถานประกอบการ และแรงงานภาคการเกษตร โดยการฝึกอบรมเชิงรุกเพื่อสร้างแรงงานคุณภาพ

(๓) สนับสนุนสถานประกอบการพัฒนาคุณภาพชีวิตแรงงาน (More healthy more productivity) เน้นการส่งเสริมสุขภาพ และคุณภาพชีวิตแก่แรงงานในสถานประกอบการ แรงงานภาคการเกษตร ที่คำนึงถึงการทำงานที่ไม่ก่อให้เกิดผลกระทบต่อสุขภาพ

(๔) ส่งเสริม และสนับสนุนแรงงานเข้าสู่ระบบการประกันสังคม โดยเฉพาะแรงงานรับจ้าง แรงงานภาคการเกษตร และแรงงานอื่น เพื่อสร้างสวัสดิการให้ตนเอง

(๕) ส่งเสริมการเตรียมพร้อมแรงงานคุณภาพจากกลุ่มนักเรียนอาชีวศึกษา เน้นการพัฒนาทัศนคติ แรงงาน และการพัฒนาทักษะแรงงานเฉพาะ

(๖) พัฒนาทักษะการบริการในกลุ่มผู้ให้บริการ เน้นการยกระดับแรงงานในพื้นที่ และการให้โอกาสในการพัฒนาทักษะแรงงานผู้สูงอายุ ผู้ให้บริการที่มีจิตวิญญาณการบริการ และความรักในพื้นที่

(๗) จัดระเบียบแรงงานจากประเทศเพื่อนบ้าน ส่งเสริมการพัฒนาทักษะการบริการเพื่อการ จัดระเบียบการทำงาน การพัฒนาคุณภาพการทำงาน โดยเน้นการมีส่วนร่วมของประเทศเพื่อนบ้าน และ

(๘) ส่งเสริมการพัฒนาชุมชนให้มี Service Mind ในการต้อนรับนักท่องเที่ยว

กลยุทธ์กลางน้ำ

๔) ส่งเสริมการค้า การลงทุนและการพัฒนาอุตสาหกรรมเกษตร และการแปรรูปการเกษตร สู่มูลค่าเพิ่ม

มาตรการและแนวทางปฏิบัติ

(๑) การนำนวัตกรรม และผลวิจัยของสถาบันที่เชื่อถือได้มาใช้เป็นเครื่องมือในการพัฒนาการเกษตร โรงงานอุตสาหกรรม ตลอดจนวิสาหกิจชุมชน ทั้งห่วงโซ่การผลิตต้นน้ำ กลางน้ำ ปลายน้ำ (เกษตรกรผู้ผลิต – โรงงาน – ผู้จำหน่าย) ของอุตสาหกรรมอาหาร (จัดอบรม ศึกษาดูงาน สร้างโรงงานต้นแบบ เพื่อให้เป็นแหล่งเรียนรู้แก่ผู้ประกอบการ)

(๒) สร้างศูนย์เรียนรู้ของอุตสาหกรรมข้าวหอมมะลิครบวงจรในระดับจังหวัด และ/ หรืออำเภอ ที่มีศักยภาพเพียงพอให้เป็นศูนย์เรียนรู้ที่ทันสมัยในรูปแบบการเรียนรู้ผ่านระบบดิจิทัล

(๓) ส่งเสริม สนับสนุน การจัดงานมหกรรมข้าวหอมมะลินานาชาติไทย - ลาวในพื้นที่แหล่งการค้าชายแดนของจังหวัดในรูปแบบของงานประจำปีจัดอย่างต่อเนื่องเพื่อการหนุนเสริมการท่องเที่ยว และการกระตุ้นนวัตกรรมข้าวหอมมะลิของจังหวัด

(๔) ส่งเสริมการพัฒนาวิสาหกิจชุมชนต่อเนื่องจากภาคการเกษตร เพื่อยกระดับสู่ผู้ประกอบการที่มีความเข้มแข็ง ส่งเสริมการนำเทคโนโลยีมาใช้ในการพัฒนารูปแบบการแปรรูปเพื่อสร้างมูลค่าเพิ่มของผลผลิตทางการเกษตรเพื่อเจาะกลุ่มลูกค้าที่มีกำลังซื้อและลูกค้าเฉพาะกลุ่ม เช่น การแปรรูปจุกข้าวหอมมะลิเป็นอาหาร เพื่อสุขภาพมูลค่าสูง การพัฒนาผลผลิตข้าวสำหรับผู้สูงอายุ ผู้ป่วย เป็นต้น

(๕) ส่งเสริม สนับสนุน การจัดสร้างและพัฒนาตลาดกลางทางการเกษตร เพื่อเป็นแหล่งรวบรวมผลผลิตทางการเกษตรของจังหวัด เป็นแหล่งซื้อขายผลผลิตทางการเกษตรคุณภาพ

(๖) ระบบข้อมูลสารสนเทศทางการค้าขายผลผลิตทางการเกษตรเพื่อรองรับตลาดการเกษตรในรูปแบบข้อมูลที่มีหลากหลายภาษา พร้อมส่งเสริมพัฒนาการตลาดบนระบบดิจิทัล เพื่อรองรับการขายสินค้าทางการเกษตร ผลผลิตทางการเกษตรบนระบบดิจิทัลที่พัฒนาขึ้นมาโดยเฉพาะ

๕) พัฒนาอุตสาหกรรมท่องเที่ยว แหล่งท่องเที่ยว และบริการการท่องเที่ยวให้ได้มาตรฐาน

มาตรการและแนวทางปฏิบัติ

(๑) จัดสร้างแหล่งแลนด์มาร์คที่พุทธรักษา (พระมงกุฎเมือง) กับสวนเฉลิมพระเกียรติ ๘๐ พรรษา จัดสร้างแลนด์มาร์คยักษ์คู่ที่อำเภอชานุมาน และจัดสร้าง Sky Walk ภูสิงห์ - ภูผาผึ้งบนจุดสูงสุดของจังหวัด เพื่อดึงดูดนักท่องเที่ยวและสร้างรายได้ให้กับคนในจังหวัด

(๒) เสริมสร้างขีดความสามารถของผู้ประกอบการใหม่ในกลุ่มวิสาหกิจขนาดกลางและขนาดย่อม ในการพัฒนาธุรกิจรีสอร์ทโรงแรมและร้านอาหารให้มีมาตรฐานของกิจการที่ดีเน้นการสร้างหลักสูตรการฝึกอบรมเชิงปฏิบัติการจริงแบบครบวงจรที่มีปรึกษาให้คำแนะนำเพื่อการเปลี่ยนระบบการบริหารจัดการและบริการที่มีมาตรฐานที่แข่งขันได้และรองรับการยกระดับการท่องเที่ยวของจังหวัดเป็นการท่องเที่ยวที่มีคุณภาพ ส่งเสริมผู้ประกอบการใหม่ เข้าสู่อุตสาหกรรมการท่องเที่ยว เพื่อการพัฒนาการท่องเที่ยวเชื่อมโยงกับนานาชาติ การพัฒนาสมรรถนะผู้ประกอบการท่องเที่ยว (Travel Agent) เพื่อการเปิดโอกาสทางการท่องเที่ยว

(๓) การพัฒนาพื้นที่บริการด้านการท่องเที่ยวและตลาดการค้าไทย - ลาว เน้นการพัฒนาพื้นที่จุดผ่อนปรนบ้านยักษ์คู่ให้มีมาตรฐานการค้าที่มีศักยภาพในอนาคต

(๔) ส่งเสริมแปลงเกษตรที่มีศักยภาพของจังหวัดเพื่อพัฒนาเป็นอุทยานการท่องเที่ยวเชิงเกษตร จัดระบบนิเวศการท่องเที่ยวเชิงเกษตรให้มีคุณภาพครบวงจร (Agri-Park Resort) พร้อมเชื่อมโยงผู้ประกอบการท่องเที่ยวขนาดใหญ่พัฒนาบริการที่เชื่อมโยงกับการท่องเที่ยวเชิงเกษตร เพื่อการกระจายรายได้สู่ชุมชน

๖) พัฒนาผลิตภัณฑ์ภูมิปัญญาให้ได้มาตรฐาน สู่แบรนด์ที่แข่งขันได้

มาตรการและแนวทางปฏิบัติ

(๑) ส่งเสริมการเชื่อมโยงอาชีพชุมชนกับการท่องเที่ยว ให้มีแหล่งผลิตจำหน่าย ในพื้นที่การท่องเที่ยว ชุมชนสินค้าเมืองอำนาจเจริญในแหล่งท่องเที่ยว สร้างศูนย์รวบรวมสินค้าและผลิตภัณฑ์ชุมชนระดับ ๕ ดาว เพื่อการขึ้นทะเบียน Data based สินค้าและผลิตภัณฑ์ชุมชนของจังหวัดอำนาจเจริญ

(๒) จัดสร้างแพลตฟอร์มดิจิทัลเพื่อรองรับผลผลิตจากภูมิปัญญาที่ยังไม่ได้พัฒนาจนมีความเข้มแข็งในรูปแบบของระดับ ๕ ดาว เพื่อสร้างโอกาสในการเติบโต และสนับสนุนการสร้างงาน อาชีพ และรายได้ในชุมชน

(๓) พัฒนาขีดความสามารถแก่ผู้ประกอบการ OTOP เพื่อการบริหารจัดการแบรนด์แบบครบวงจรให้การอบรม และสร้างระบบการให้คำปรึกษาที่สามารถดูแลผู้ประกอบการอย่างใกล้ชิด โดยการพัฒนาสื่อสังคมขึ้นมาเป็นการเฉพาะ อาทิ การให้คำปรึกษาผ่านระบบอินเตอร์เน็ต

(๔) สนับสนุนศูนย์ผลิตสินค้า OTOP ของจังหวัดที่มีศักยภาพ เป็นแหล่งท่องเที่ยวภูมิปัญญา สนับสนุนให้มีการแสดงกระบวนการผลิต การจำหน่ายสินค้า ณ จุด ๆ เดียวจากการผลิต เพื่อสร้างการรับรู้ ในผลิตภัณฑ์แก่ลูกค้า

กลยุทธ์ปลายน้ำ

๗) ส่งเสริม สนับสนุนการสื่อสาร ประชาสัมพันธ์ และการเสริมสร้างภาพลักษณ์เมืองอำนาจเจริญสู่เมืองเศรษฐกิจพอเพียง

มาตรการและแนวทางปฏิบัติ

(๑) การเสริมสร้างวัฒนธรรมชุมชนรองรับการท่องเที่ยว การรักษาวัฒนธรรมประเพณี วิถีชีวิตที่ดีงาม เพื่อดึงดูดนักท่องเที่ยว ให้มาเที่ยวด้วยความสุขใจเน้นการสื่อสารทั้งในรูปแบบการประชาสัมพันธ์ในพื้นที่ด้านชายแดน พื้นที่รอบต่อจังหวัด พื้นที่แหล่งท่องเที่ยวในภาคตะวันออกเฉียงเหนือ พื้นที่เมืองสำคัญๆ พร้อมพัฒนารูปแบบการประชาสัมพันธ์จังหวัดในระบบอินเทอร์เน็ตเน้นการปรับปรุงเว็บไซต์จังหวัดใหม่ให้มีความทันสมัย และหลากหลายภาษาทั้งภาษาไทย ภาษาลาว ภาษาอังกฤษ ภาษาจีน เป็นต้น

(๒) การรณรงค์ให้ประชาชนทั่วทั้งจังหวัด ให้ความสำคัญกับการสร้างภาพลักษณ์เมืองจิตอาสา และพอเพียง ส่งเสริมกิจกรรมการสร้างค่านิยมจิตอาสาและพอเพียง ให้เกิดกระแสตื่นตัวทั้งจังหวัดอย่างต่อเนื่อง จนนำไปสู่การสร้างค่านิยมที่ยั่งยืนในชุมชน

(๓) สร้างความร่วมมือกับสื่อมวลชนในพื้นที่จังหวัดและใกล้เคียงเพื่อการสื่อสาร ประชาสัมพันธ์ จังหวัด การจัดสร้างหนังสือโฆษณา หรือสารคดีของจังหวัดเพื่อการสื่อสารผ่านระบบดิจิทัล

๘) ส่งเสริมการตลาดรองรับผลิตภัณฑ์ และแบรนด์จังหวัด

มาตรการและแนวทางปฏิบัติ

(๑) การสร้างแบรนด์จากผลผลิตทางการเกษตรสนับสนุนการพัฒนาสถาบันการเกษตรของจังหวัดสู่การบริหารจัดการในรูปแบบของสหกรณ์เพื่อปลูกจิตสำนึกการพึ่งพาตนเอง

(๒) การพัฒนาตลาดดิจิทัลเพื่อรองรับแบรนด์คุณภาพของจังหวัด และเชื่อมโยงการตลาดกับระบบการค้าดิจิทัลต่างๆทั้งในและต่างประเทศ

(๓) สนับสนุนการนำสินค้า แบรนด์จังหวัดสู่สาธารณะในรูปแบบการแสดงสินค้า การสาธิตการผลิตในแหล่งท่องเที่ยวสำคัญ ของประเทศ และในต่างประเทศ ทั้งการเข้าร่วมงานที่จัดโดยส่วนราชการต่าง ๆ หรือการดำเนินการเองโดยจังหวัด

๙) ส่งเสริมการพัฒนานิเวศการค้าชายแดนรองรับการเติบโตของเศรษฐกิจชายแดนในอนาคต

มาตรการและแนวทางปฏิบัติ

(๑) ส่งเสริมให้มีการจัดสร้างตลาดชุมชนการค้าชายแดนกิจกรรมการค้าชายแดนที่พัฒนาร่วมกันระหว่างประเทศ และได้ประโยชน์ทั้ง ๒ ฝ่าย การพัฒนากิจกรรมอื่นๆ ที่จะหนุนเสริมบรรยากาศการค้าชายแดน เช่น การแข่งกีฬา การจัดงานบันเทิง เป็นต้น

(๒) สนับสนุนส่วนราชการที่มีความพร้อมในการพัฒนาเป็นศูนย์บริการแบบเบ็ดเสร็จ

(๓) ส่งเสริมการพัฒนาการจัดสร้างระบบสาธารณูปโภคในพื้นที่ชายแดนจุดผ่อนปรน

(๔) การปรับปรุงภูมิทัศน์เมืองที่มีอัตลักษณ์อำนาจเจริญในพื้นที่ชายแดนจุดผ่อนปรน

(๕) ศึกษา วิเคราะห์ ความเหมาะสม ในการเปิดด่านถาวร เพื่อส่งเสริมการค้าชายแดน

และผลักดันให้มีการพัฒนา การค้า การลงทุน และการพัฒนาในเชิงนโยบายอย่างต่อเนื่อง

๔. แผนงานโครงการ

- ๑) โครงการเพิ่มขีดความสามารถในการแข่งขันและยกระดับอุตสาหกรรมเกษตรแปรรูปจังหวัดอำนาจเจริญ
- ๒) โครงการส่งเสริมและพัฒนาตลาดเพื่อเพิ่มมูลค่าสินค้าให้กับผู้ประกอบการ บิสเนสส์ TOP/ SMEs
- ๓) โครงการพัฒนาและส่งเสริมศักยภาพการท่องเที่ยวจังหวัดอำนาจเจริญ

- ๔) โครงการติดตั้งระบบกักกันน้ำช่วยพัฒนาเข้าสู่แหล่งท่องเที่ยว
- ๕) โครงการซ่อมสร้างถนนลาดยางแอสฟัลติกคอนกรีต เข้าแหล่งท่องเที่ยว ,การค้าชายแดน และเชื่อมโยงหมู่บ้านชุมชนระหว่างอำเภอต่างๆ
- ๖) โครงการซ่อมสร้างถนนลาดยาง/คอนกรีตเสริมเหล็ก และสะพานเชื่อมโยงระหว่างอำเภอ หมู่บ้าน และพื้นที่จังหวัดข้างเคียง
- ๗) โครงการพัฒนาศักยภาพผลิตภัณฑ์ชุมชน ด้วยนวัตกรรมสร้างสรรค์
- ๘) โครงการจัดการสารสนเทศภูมิทัศน์สังคม – เศรษฐกิจด้วยระบบดิจิทัล
- ๙) โครงการพัฒนาพื้นที่บริการด้านการท่องเที่ยว และตลาดการค้าไทย – ลาว
- ๑๐) โครงการก่อสร้างอาคารนิทรรศการประวัติศาสตร์ชานุมาน และออกแบบลานกิจกรรม
- ๑๑) โครงการพัฒนาพื้นที่จุดผ่อนปรนบ้านยักษ์คุ
- ๑๒) โครงการศึกษาและจัดทำแผนแม่บทเพื่อการท่องเที่ยวบริเวณอ่างเก็บน้ำพุทธอุทยานและพื้นที่เกี่ยวเนื่อง
- ๑๓) โครงการส่งเสริมเทศกาลซึ่จรรย์านขึ้นวนอุทยานภูสิงห์-ภูผาผึ้ง เพื่อส่งเสริมการท่องเที่ยว
- ๑๔) โครงการปรับปรุงพัฒนาศูนย์ศิลปาชีพบ้านสร้างถ่อนอก อำเภอห้วยตะพาน จังหวัดอำนาจเจริญ

ประเด็นการพัฒนาที่ ๓ : การบริหารจัดการทรัพยากรธรรมชาติ สิ่งแวดล้อม ดิน น้ำ และพลังงานเพื่อการอนุรักษ์และใช้ประโยชน์ที่สมดุล ยั่งยืน

❖ แนวคิด หลักการ (Strategic Concept)

จังหวัดอำนาจเจริญ มีทรัพยากรธรรมชาติที่สำคัญคือ ทรัพยากรป่าไม้ ปัจจุบันสภาพทรัพยากรธรรมชาติและสิ่งแวดล้อมของจังหวัด กำลังเป็นปัญหาและเป็นจุดอ่อนของการรักษาฐานการผลิตและให้บริการ รวมทั้งการดำรงชีพที่ยั่งยืน เนื่องจากฐานทรัพยากรธรรมชาติถูกนำไปใช้ในการพัฒนาจำนวนมากก่อให้เกิดความเสื่อมโทรมอย่างต่อเนื่อง มีปัญหาการบุกรุกพื้นที่ป่า และปัญหาทรัพยากรดินเสื่อมโทรม ความหลากหลายทางชีวภาพถูกคุกคาม ทรัพยากรน้ำยังมีส่วนที่ไม่สามารถจัดสรรได้ตามความต้องการ และมีความเสี่ยงในการขาดแคลนในอนาคต เกิดปัญหาความขัดแย้งในการใช้ประโยชน์ทรัพยากรธรรมชาติมากขึ้นจากการเข้าถึงและการจัดสรรการใช้ประโยชน์ทรัพยากรธรรมชาติที่ไม่เป็นธรรม รวมทั้งปัญหาสิ่งแวดล้อม เพิ่มสูงขึ้นตามการขยายตัวของเศรษฐกิจและชุมชนเมือง โดยเฉพาะปัญหาขยะในเขตเมือง โดยเฉพาะในจังหวัดอำนาจเจริญ ที่ส่งผลกระทบต่อคุณภาพชีวิตของประชาชนและต้นทุนทางเศรษฐกิจ ในขณะที่การเปลี่ยนแปลงสภาพภูมิอากาศและภัยพิบัติทางธรรมชาติมีความผันผวนและรุนแรงมากขึ้นโดยเฉพาะอุทกภัยและภัยแล้ง ซึ่งส่งผลกระทบต่อภาคเศรษฐกิจและห่วงโซ่การผลิตพอสมควร

ดังนั้น ประเด็นท้าทายที่จังหวัดต้องเร่งดำเนินการให้เกิดความเปลี่ยนแปลงไปในทางที่ดีขึ้นอย่างต่อเนื่อง ได้แก่ การสร้างความมั่นคงของฐานทรัพยากรธรรมชาติและยกระดับคุณภาพสิ่งแวดล้อม เพื่อสนับสนุนการเติบโตที่เป็นมิตรกับสิ่งแวดล้อมและคุณภาพชีวิตของประชาชน เร่งแก้ไขปัญหาวิกฤตสิ่งแวดล้อมเพื่อลดมลพิษที่เกิดจากการผลิตและการบริโภค ส่งเสริมการผลิตและการบริโภคที่เป็นมิตรกับสิ่งแวดล้อมมากขึ้น เร่งเตรียมความพร้อมในลดการปล่อยก๊าซเรือนกระจก และเพิ่มขีดความสามารถในการปรับตัวต่อการเปลี่ยนแปลงสภาพภูมิอากาศ รวมทั้งบริหารจัดการเพื่อลดความเสี่ยงด้านภัยพิบัติทางธรรมชาติทั้งน้ำท่วม น้ำแล้งในพื้นที่ของจังหวัด

๑. วัตถุประสงค์ (Strategic Objective)

๑. เพื่อระดับพลังภาคีทุกภาคส่วนร่วมเสริมสร้างประสิทธิภาพในการอนุรักษ์ ฟื้นฟู ทรัพยากรธรรมชาติของจังหวัดมีความอุดมสมบูรณ์ และใช้ประโยชน์อย่างสมดุลและยั่งยืน
๒. เพื่อพัฒนาโครงสร้างพื้นฐานในการผลิตข้าวหอมมะลิและสินค้าเกษตรคุณภาพดี ได้แก่ การจัดหาแหล่งน้ำต้นทุนเพื่อการผลิต การกระจายน้ำสู่พื้นที่การผลิต และแปลงเกษตรของเกษตรกรในจังหวัด
๓. เพื่อจัดระเบียบสิ่งแวดล้อมเมือง และชุมชน เพื่อลดปัญหาขยะ น้ำเสีย และมลพิษ
๔. เพื่อเสริมสร้างความมั่นคงทางพลังงาน ให้ประชาชน เกษตรกร ชุมชน มีแหล่งพลังงานของตนเองที่สามารถลดต้นทุนการเกษตร และรายจ่ายในครอบครัว

■ เป้าประสงค์ (Strategic Goal)

- ๑) ทรัพยากรธรรมชาติของจังหวัดมีความอุดมสมบูรณ์ พื้นที่ป่าได้รับการดูแล คุ้มครอง และเพิ่มมากขึ้น ทรัพยากรธรรมชาติใช้ประโยชน์อย่างสมดุล และยั่งยืน
- ๒) นาข้าวหอมมะลิ และแปลงเกษตรของจังหวัด เข้าถึงระบบชลประทาน ความเสียหายทางการเกษตรลดลง ผลผลิตเพิ่มขึ้น
- ๓) ปัญหาสิ่งแวดล้อมเมือง และชุมชน ทั้งด้านปัญหาขยะ น้ำเสีย และมลพิษ ลดลง จังหวัดอำนาจเจริญเป็นเมืองสีเขียว มีสิ่งแวดล้อมที่ดีและน่าอยู่
- ๔) เกษตรกร ชุมชน มีแหล่งพลังงานของตนเองสามารถลดต้นทุนการเกษตร และรายจ่ายในครอบครัว

๒. เป้าหมายและตัวชี้วัด

- ๑) พื้นที่ชลประทานเพิ่มขึ้น ๑๘,๖๐๐ ไร่ ภายในปี พ.ศ. ๒๕๖๔
- ๒) ครัวเรือนสามารถเข้าถึงการบริการน้ำเพื่อใช้ในการอุปโภค - บริโภคเพิ่มขึ้น ร้อยละ ๘๐ ภายในปี พ.ศ. ๒๕๖๔
- ๓) จำนวนหมู่บ้านที่ประสบภัยแล้งซ้ำซากลดลง ร้อยละ ๕ ต่อปี
- ๔) จำนวนการเพิ่มของพื้นที่ป่าไม้และพื้นที่สีเขียว เพิ่มขึ้นไม่น้อยกว่า ๔,๐๐๐ ไร่ ภายในปี พ.ศ. ๒๕๖๔
- ๕) จำนวนองค์กรปกครองส่วนท้องถิ่นที่มีชุมชนต้นแบบการจัดการขยะมูลฝอย เพิ่มขึ้น ๖๔ แห่ง ภายในปี พ.ศ. ๒๕๖๔
- ๖) ค่าใช้จ่ายด้านพลังงานของกลุ่มเป้าหมายที่เข้าร่วมโครงการลดลง ร้อยละ ๑๐ ต่อปี

๓. กลยุทธ์และมาตรการและแนวทางปฏิบัติ

กลยุทธ์ต้นน้ำ

- ๑) เสริมสร้างความอุดมสมบูรณ์ของระบบนิเวศน์ป่าเขา นิเวศน์ชุมชนที่สมดุล และใช้ประโยชน์อย่างยั่งยืน

มาตรการและแนวทางการปฏิบัติ

๑. สร้างเสริมความอุดมสมบูรณ์ของทรัพยากรธรรมชาติ และสิ่งแวดล้อม ให้เป็นแหล่งอาหาร และฐานการพัฒนาการท่องเที่ยวและการเกษตรที่ยั่งยืน เติความอุดมสมบูรณ์ของระบบนิเวศน์ป่าเขา ยกกระดับการบริหารจัดการป้องกันแก้ไขปัญหาความเสื่อมโทรมด้านทรัพยากรธรรมชาติและสิ่งแวดล้อมอย่างมีระบบ เป็นจังหวัดต้นแบบการจัดการทรัพยากรธรรมชาติและสิ่งแวดล้อมของเมืองที่พัฒนาแล้วแห่งประเทศไทยที่เทียบเคียงได้กับสากล
๒. การจัดระบบอนุรักษ์ ฟื้นฟูและป้องกันการทำลายป่าที่สำคัญของจังหวัดอำนาจเจริญ ได้แก่ ป่าดงคำเดียมมุ่งเน้นการป้องกันการบุกรุก ป่าดงห้วยกองมุ่งเน้นการอนุรักษ์พืชสมุนไพร ป่าดงใหญ่มุ่งเน้นความหลากหลายทางชีวภาพ ป่าดงบักอีมุ่งเน้นการดูแลสายน้ำลำธาร

๓. เพิ่มความอุดมสมบูรณ์และความหลากหลายของระบบนิเวศน์ในป่าชุมชนและป่าสาธารณประโยชน์เพื่ออนุรักษ์และให้เป็นแหล่งอาหารของชุมชน ส่งเสริมการปลูกป่าด้วยพันธุ์ไม้หลากหลายชนิด ในพื้นที่ป่าดงใหญ่ ป่ากุตปลาตูก ป่าโคกบ้ำใหญ่ เพื่อมุ่งเน้นความหลากหลายทางชีวภาพ
๔. ส่งเสริมการสำรวจและจัดเก็บข้อมูลด้านพันธุ์ไม้หายากที่เป็นพันธุ์ไม้พื้นถิ่นของจังหวัดอย่างเป็นระบบ และสร้างจิตสำนึกชุมชนให้มีความรู้สึกรักหวงแหนพันธุ์กรรมพืชหายาก ร่วมกันรักษาไว้ไม่ให้สูญพันธุ์
๕. ส่งเสริมระบบสูบน้ำพลังงานแสงอาทิตย์เพื่อรักษาป่าชุมชน

กลยุทธ์กลางน้ำ

๒) พัฒนาระบบการบริหารจัดการน้ำเพื่อป้องกันและแก้ไขน้ำท่วม น้ำแล้ง อย่างยั่งยืน

มาตรการและแนวทางการปฏิบัติ

๑. เพิ่มและปรับปรุงแหล่งน้ำขนาดเล็กในไร่นาและแหล่งน้ำชุมชนโดยการส่งเสริมและสนับสนุนการบริหารจัดการแหล่งน้ำในระดับไร่นาของเกษตรกร ให้สอดคล้องกับลักษณะทางกายภาพของดินภูมิประเทศขนาดพื้นที่เพื่อให้เกษตรกรมีแหล่งน้ำไว้ใช้ตลอดปี
๒. การจัดการลุ่มน้ำหลัก เพื่อการลดปัญหาอุทกภัย และแก้ปัญหาภัยแล้ง การจัดสร้างแก้มลิงตลอดลำน้ำหลักการสร้างฝายตลอดลำน้ำหลัก การสร้างอ่างเก็บน้ำขนาดกลาง ขนาดเล็กในพื้นที่การเกษตรของเกษตรกร พร้อมทั้งการเชื่อมโยงแหล่งน้ำหลักเพื่อการใช้ประโยชน์ทางการเกษตร และการท่องเที่ยว
๓. การส่งเสริม สนับสนุน การปลูกพืชยืนต้นในบริเวณคันคูคลอง และลำน้ำหลัก เพื่อลดปัญหาการพังทลายของหน้าดิน และการป้องกันการกัดเซาะ
๔. นำเทคโนโลยีสารสนเทศที่ทันสมัยมาใช้ในการบริหารจัดการน้ำของจังหวัด พร้อมส่งเสริมให้ประชาชน มีส่วนร่วมสำคัญในการพัฒนาการบริหารจัดการในพื้นที่

๓) เสริมสร้างเมืองสีเขียว และการจัดการขยะ อย่างครบวงจร

มาตรการและแนวทางการปฏิบัติ

๑. เพิ่มพื้นที่สีเขียวในเขตเมืองให้เป็นเมืองในสวนและเป็นสวนในเมือง (City in the garden & Garden in the city) เป็นเมืองสะอาดระดับโลก (Clean & Green City) ให้มีพื้นที่สีเขียวตามมาตรฐานสากลทุกชุมชน/หมู่บ้าน พัฒนาให้มีการจัดการขยะมูลฝอย สิ่งปฏิกูลและน้ำเสียที่เกิดขึ้น ร้อยละ ๑๐๐ และมีระบบการจัดการขยะมูลฝอย สิ่งปฏิกูลและน้ำเสีย โดยกลไกประชารัฐ ส่งเสริมการผลิตและบริโภคที่เป็นมิตรกับสิ่งแวดล้อม (Total Green City)
๒. บูรณาการทุกภาคส่วนร่วมสร้างเมืองสีเขียว สะอาด และน่าอยู่
 - สนับสนุน อุปกรณ์ ถึงขยะ ให้มีความครอบคลุม ในพื้นที่เมือง เพื่อลดปัญหาขยะตกค้าง พร้อมทั้งพัฒนาระบบการจัดการขยะด้วยเทคโนโลยีแก่องค์กรปกครองส่วนท้องถิ่น เพื่อเพิ่มประสิทธิภาพการจัดการขยะในพื้นที่
 - ริเริ่มสร้างสรรคการพัฒนาเพื่อส่งเสริมให้เอกชน ชุมชน ประชาชน เข้ามามีส่วนร่วมในการพัฒนาความสะอาดของเมือง การจัดการกิจกรรมส่งเสริมการคัดแยกขยะในชุมชนและโรงเรียน
 - จัดสร้างระบบแปรรูปจากขยะเป็นพลังงาน ส่งเสริมและพัฒนาธุรกิจจากขยะ

๔) พัฒนาระบบการกระจายน้ำ ปรับปรุงและขยายพื้นที่ชลประทาน แหล่งน้ำเพื่อเพิ่ม

ประสิทธิภาพการผลิตสินค้าเกษตร

มาตรการและแนวทางการปฏิบัติ

๑. บริหารจัดการทรัพยากรน้ำด้วยการพัฒนาการบริหารจัดการพื้นที่ชลประทาน โดยการเพิ่ม

ปริมาณน้ำ แหล่งน้ำเพื่อการเกษตร โดยพัฒนาระบบการบริหารจัดการน้ำ ตามสภาพของพื้นที่อย่างทั่วถึงและครอบคลุมพื้นที่การเกษตร และสร้างเป็นเครือข่ายชลประทานที่สมบูรณ์ รวมทั้งการศึกษาความเป็นไปได้ในการผันน้ำจากแหล่งน้ำระหว่างประเทศ เช่น แม่น้ำโขงมาใช้เพื่อการชลประทานภายในจังหวัด เพิ่มประสิทธิภาพการบริหารจัดการน้ำตลอดลุ่มแม่น้ำ ทั้งแหล่งน้ำต้นทูน สร้างแก้มลิง ระบบส่งน้ำแบบท่อ การใช้น้ำชลประทาน และการลดอัตราสูญเสียการใช้น้ำ โดยการมีส่วนร่วมของชุมชน และผู้มีส่วนเกี่ยวข้อง ปรับปรุง ซ่อมแซม ดูแลแหล่งน้ำและพื้นที่ชลประทานที่มีอยู่แล้วให้ใช้ประโยชน์ได้อย่างเต็มประสิทธิภาพ มีการบริหารจัดการเก็บกักน้ำที่ไหลออกจากระบบชลประทานให้คงอยู่ในพื้นที่เพื่อลดการสูญเสีย

๒. แหล่งกักเก็บน้ำเพิ่มเติมตามความสามารถของชุมชนในพื้นที่ และวางแผนการใช้ ประโยชน์ที่ดินให้สอดคล้องกับสภาพพื้นที่โดยเน้นการปรับปรุง และอนุรักษ์ดินต้นน้ำโดยการปลูกป่า การฟื้นฟูป่าต้นน้ำ กลางน้ำและปลายน้ำ สร้างฝายชะลอน้ำ และอนุรักษ์ดินต้นน้ำ

๓. ฟื้นฟูและปรับปรุงประสิทธิภาพสิ่งก่อสร้างเดิมหรือตามแผนที่วางไว้ การปรับปรุงคันกั้นน้ำ เขื่อน ฝาย ระบบระบายน้ำให้มีประสิทธิภาพยิ่งขึ้นโดยการปรับปรุงทางระบายน้ำ ขุดคลอง ขจัดสิ่งกีดขวาง ในคูคลอง เพื่อบริหารจัดการน้ำหลากในพื้นที่เฉพาะ และการเสริมคันกั้นน้ำ

๕) ส่งเสริม สนับสนุนการพัฒนาขีดความสามารถของชุมชน และเกษตรกรในการพึ่งตนเอง ทางพลังงาน

มาตรการและแนวทางการปฏิบัติ

๑. พัฒนาและผลิตพลังงานจากก๊าซชีวภาพ (อาทิ มูลโค กระบือ) เสริมสร้างความพร้อมในการพัฒนาความมั่นคงทางพลังงาน มุ่งเน้นการพัฒนาและผลิตพลังงานทดแทน และการส่งเสริมการอนุรักษ์พลังงาน และใช้พลังงานในชุมชน อย่างมีประสิทธิภาพเพื่อลดปัญหาโลกร้อน

๒. สร้างศูนย์การเรียนรู้พลังงานทดแทนการสร้างระบบก๊าซชีวภาพจากมูลโค กระบือ สำหรับใช้ในครัวเรือน เพื่อทดแทนการใช้ก๊าซแอลพีจี (LPG)

๓. สร้างระบบสูบน้ำจากพลังงานแสงอาทิตย์ สำหรับใช้เพื่อการเกษตร และชุมชน แทนการใช้พลังงานจากไฟฟ้าและน้ำมัน

๔. จัดหาเทคโนโลยีเตาชีวมวลสำหรับใช้ในครัวเรือน เพื่อทดแทนการใช้ก๊าซแอลพีจี (LPG) และลดปริมาณขยะ

๕. ปรับเปลี่ยนระบบสูบน้ำทางท่อของสถานีสูบน้ำเพื่อการเกษตรให้สามารถใช้ระบบพลังงานแสงอาทิตย์ได้เพื่อลดค่าใช้จ่ายด้านไฟฟ้า

๖. ปรับเปลี่ยนเสาไฟประติมากรรมในสถานที่ท่องเที่ยวเป็นระบบพลังงานแสงอาทิตย์

๗. การติดตั้งไฟส่องสว่างถนนพลังงานแสงอาทิตย์โซล่าเซลล์ส่องสว่างถนนเสาไฟประติมากรรม

กลุ่มกลยุทธ์ปลายน้ำ

๖) ส่งเสริมการบริหารจัดการทรัพยากรน้ำแบบบูรณาการทุกภาคส่วนเพื่อพัฒนาคุณภาพชีวิต ของประชาชน

มาตรการและแนวทางการปฏิบัติ

๑. ส่งเสริม สนับสนุนการพัฒนานิเวศน์ป่าของจังหวัดเพื่อรองรับการท่องเที่ยวเชิงนิเวศน์ และเป็นแหล่งอาหารของชุมชน

๒. วางระบบบริหารจัดการน้ำให้มีประสิทธิภาพทั้ง ๓ ลุ่มน้ำย่อย เน้นป้องกันอุทกภัยและภัยแล้งอย่างบูรณาการ โดยบริหารจัดการทั้งลำน้ำและเชื่อมโยงระบบชลประทานและให้ครอบคลุมพื้นที่เกษตรกรรมที่เพียงพอ วางระบบผันน้ำระหว่างลุ่มน้ำเพื่อป้องกันอุทกภัยและภัยแล้ง

๓. จัดสร้างแนวพรางกันน้ำโดยเฉพาะพื้นที่เสี่ยงเพื่อป้องกันปัญหาการกัดเซาะเนื่องจากอุทกภัย
๔. แก้ปัญหาลุ่มน้ำตื้นเขินในลุ่มน้ำย่อยและลุ่มน้ำสาขาโดยการขุดลอกเพื่อเพิ่มศักยภาพระบายน้ำ และเพิ่มปริมาณการกักเก็บน้ำต้นทุนสำหรับใช้ในพื้นที่การเกษตร
๕. ก่อสร้างและปรับปรุงพื้นที่แก้มลิงครอบคลุมตลอดลุ่มน้ำย่อยและลุ่มน้ำสาขา
๖. เพิ่มพื้นที่ชลประทานเพื่อพื้นที่ปลูกข้าวหอมมะลิอินทรีย์และข้าวหอมมะลิคุณภาพป้องกันการขาดแคลนน้ำใช้ในการเกษตร
๗. สร้างระบบธนาคารน้ำ ส่งเสริมภาคการเกษตรและอุปโภค บริโภคสนับสนุนให้เกษตรกร มีธนาคารน้ำอย่างเพียงพอ

๔. แผนงานโครงการ

- ๑) โครงการบริหารจัดการป่าอำนาจเจริญอย่างยั่งยืน
- ๒) โครงการบริหารจัดการทรัพยากรธรรมชาติจากศาสตร์พระราชาสู่การพัฒนาที่ยั่งยืน
- ๓) โครงการจัดการขยะสะสมตักจังหวัดอำนาจเจริญ
- ๔) โครงการปลอดขยะสู่การเพิ่มพื้นที่สีเขียวในชุมชนและโรงเรียน (Zero Wastes to Green Forest : ZoWGreF)
- ๕) โครงการเทคนิคการเป็นวิทยากรการจัดการขยะมูลฝอยโดยชุมชน
- ๖) โครงการสร้างระบบจัดการน้ำส่งเสริมภาคเกษตรและอุปโภคบริโภค
- ๗) โครงการคลังน้ำหมู่บ้าน/ครัวเรือน
- ๘) โครงการสร้างแก้มลิงตลอดลุ่มน้ำย่อยและลุ่มน้ำสาขา
- ๙) โครงการขุดลอกลุ่มน้ำเพื่อลดการตื้นเขินในลุ่มน้ำย่อยและลุ่มน้ำสาขา
- ๑๐) โครงการเพิ่มพื้นที่ชลประทานเพื่อพื้นที่ปลูกข้าวหอมมะลิอินทรีย์และข้าวหอมมะลิคุณภาพ
- ๑๑) โครงการการสร้างอ่างเก็บน้ำเพื่อสนับสนุนพื้นที่เกษตรกรรม
- ๑๒) โครงการพลังงานทดแทนเพื่อการเกษตรและชุมชน
- ๑๓) โครงการส่งเสริมระบบสูบน้ำพลังงานแสงอาทิตย์เพื่อรักษาป่า
- ๑๔) โครงการส่งเสริมใช้ระบบสูบน้ำพลังงานแสงอาทิตย์เพื่อเสริมระบบประปาหมู่บ้าน
- ๑๕) โครงการติดตั้งระบบสูบน้ำพลังงานแสงอาทิตย์เข้าสู่แหล่งท่องเที่ยว
- ๑๖) โครงการติดตั้งระบบไฟส่องแสงสว่างพลังงานแสงอาทิตย์เข้าสู่แหล่งท่องเที่ยว
- ๑๗) โครงการไฟส่องสว่างถนนระบบโซล่าเซลล์เสาไฟประติมากรรมเข้าสู่แหล่งท่องเที่ยวอำเภอขามเฒ่า

โครงการไฟส่องสว่างถนนระบบโซล่าเซลล์เสาไฟประติมากรรมเข้าสู่แหล่งท่องเที่ยวพระมงคลมิ่งเมือง

ประเด็นการพัฒนาที่ ๔ : การพัฒนาคุณภาพสู่สังคมคุณธรรมและสันติสุข มีการบริหารจัดการ

ภาครัฐที่มีธรรมาภิบาล และทันสมัย

❖ แนวคิด หลักการ (Strategic Concept)

การพัฒนาตามแผนพัฒนาจังหวัดอำนาจเจริญให้ความสำคัญกับการวางรากฐานการพัฒนาคนให้มีความสมบูรณ์ เริ่มตั้งแต่กลุ่มเด็กปฐมวัยที่ต้องพัฒนาให้มีสุขภาพกายและใจที่ดี มีทักษะทางสมอง ทักษะการเรียนรู้ และทักษะชีวิต เพื่อให้เติบโตอย่างมีคุณภาพ ควบคู่กับการพัฒนาคนในทุกช่วงวัยให้เป็นคนดี มีสุขภาวะที่ดี มีคุณธรรม จริยธรรม มีระเบียบวินัย มีจิตสำนึกที่ดีต่อสังคมส่วนรวม มีทักษะความรู้ ความสามารถในการประกอบอาชีพเลี้ยง

ตนเองและครอบครัวได้ สามารถปรับตัวให้เท่าทันกับการเปลี่ยนแปลงรอบตัวที่รวดเร็วบนพื้นฐานของการ มีสถาบันทางสังคมที่เข้มแข็งทั้งสถาบันครอบครัว สถาบันการศึกษา สถาบันศาสนา สถาบันชุมชน และภาคเอกชนที่ร่วมกันพัฒนาทุนมนุษย์ให้มีคุณภาพสูง อีกทั้งยังเป็นทุนทางสังคมสำคัญในการขับเคลื่อนการพัฒนาจังหวัดและประเทศ

การพัฒนาในช่วงที่ผ่านมาทำให้สังคมจังหวัดก้าวหน้าไปในหลายด้าน ทั้งการสร้างความมั่นคงด้านอาชีพ และรายได้ที่ทำให้จำนวนคนยากจนลดลง บริการทางการศึกษาและสาธารณสุขขยายทั่วถึงมากขึ้น อย่างไรก็ตาม การแก้ปัญหาความเหลื่อมล้ำและสร้างความเป็นธรรมนั้นยังมีความคืบหน้าช้า และยังเป็นปัญหา ท้าทายในหลายด้าน ทั้งความแตกต่างของรายได้ระหว่างกลุ่มประชากรในกลุ่มเกษตรกรรายย่อย อาชีพรายวัน ความแตกต่างของคุณภาพการบริการภาครัฐโดยเฉพาะในพื้นที่ห่างไกล และในกลุ่มผู้ด้อยโอกาสที่ได้รับบริการที่คุณภาพต่ำกว่า รวมทั้งข้อจำกัดในการเข้าถึงกระบวนการยุติธรรมของกลุ่มผู้ด้อยโอกาสและกลุ่มที่อยู่ในพื้นที่ห่างไกล นอกจากนี้ยังมีเงื่อนไข/ปัจจัยเสี่ยงหลายประการที่อาจจะส่งผลให้ความเหลื่อมล้ำในสังคมรุนแรงขึ้นได้ อาทิ การเป็นสังคม ผู้สูงวัย ซึ่งจำนวนประชากรวัยแรงงานลดลง ภาระพึ่งพิงต่อวัยแรงงานสูงขึ้นจากภาระเลี้ยงดูทั้งเด็กและผู้สูงอายุ ทำให้มีข้อจำกัดในการออมเพื่ออนาคต ประกอบกับบางกลุ่มยังขาดความรู้ความเข้าใจเรื่องการเงินและการออม ซึ่งอาจกลายเป็นผู้สูงวัยที่ยากจนในอนาคต นอกจากนี้ความก้าวหน้าทางเทคโนโลยีที่เอื้อประโยชน์ต่อผู้ที่สามารถเข้าถึงซึ่งส่วนใหญ่เป็นกลุ่มที่มีทักษะสูง ทำให้สามารถได้รับผลตอบแทนสูงขึ้น และทิ้งห่างจากผู้ที่ขาดทักษะและไม่สามารถเข้าถึงเทคโนโลยีได้ ขณะเดียวกันเทคโนโลยีก็สามารถทำให้ผู้ที่อยู่ห่างไกลสามารถเข้าถึงการศึกษา ความรู้ และบริการสาธารณสุขได้ เป็นต้น ซึ่งเป็นประเด็นท้าทายที่ต้องเร่งพัฒนาและแก้ไขปัญหาความเหลื่อมล้ำ เพื่อไม่ให้ปัญหาความเหลื่อมล้ำเป็นข้อจำกัดต่อการพัฒนาจังหวัดไปสู่การหนุนเสริมประเทศไทยในการเป็นประเทศที่มีรายได้สูง โดยจำเป็นต้องมีการเชื่อมโยงทุกมิติของการพัฒนาอย่างบูรณาการเป็นองค์ รวมทั้งมิติเศรษฐกิจ สังคม สิ่งแวดล้อม ตลอดจนการพัฒนาภาคและเมือง และการบริหารจัดการภาครัฐ ดังนั้น การสร้างความเป็นธรรมและลดความเหลื่อมล้ำในสังคม จำเป็นต้องอาศัยการพัฒนาในประเด็นการพัฒนาอื่น ๆ ของจังหวัด ทั้ง ๔ ประเด็นมาเป็นพลังร่วมและสนับสนุนการพัฒนา

สำหรับประเด็นยุทธศาสตร์พัฒนาคุณภาพชีวิตประชาชน และเสริมสร้างความมั่นคงในพื้นที่จังหวัดอำนาจเจริญจะให้ความสำคัญกับการดำเนินการยกระดับคุณภาพบริการทางสังคมให้ทั่วถึงโดยเฉพาะอย่างยิ่ง ด้านการศึกษาและสาธารณสุข รวมทั้งการปิดช่องว่างการคุ้มครองทางสังคมในประเทศไทยซึ่งเป็นการดำเนินงานต่อเนื่องจากที่ได้ขับเคลื่อนและผลักดัน และมุ่งเน้นมากขึ้นในเรื่องการเพิ่มทักษะแรงงานและการใช้นโยบายแรงงานที่สนับสนุนการเพิ่มผลิตภาพแรงงานและเสริมสร้างรายได้สูงขึ้น รวมทั้งการสร้างโอกาสทาง

เศรษฐกิจและสังคม โดยเฉพาะอย่างยิ่งการสนับสนุนในเรื่องการสร้างอาชีพ รายได้ และให้ความช่วยเหลือที่เชื่อมโยงการเพิ่มผลิตภาพสำหรับประชากรกลุ่มรายได้ต่ำสุด ผู้ด้อยโอกาส สตรี และผู้สูงอายุ อาทิ การสนับสนุนธุรกิจขนาดเล็ก ขนาดกลางและขนาดย่อม วิสาหกิจชุมชนและวิสาหกิจเพื่อสังคม การพัฒนาองค์กรการเงินฐานรากและการเข้าถึงเงินทุนเพื่อสร้างอาชีพ และการสนับสนุนการเข้าถึงปัจจัยการผลิตคุณภาพดีที่ราคาเป็นธรรม เป็นต้น และในขณะเดียวกันก็ต้องเพิ่มประสิทธิภาพการใช้งบประมาณเชิงพื้นที่และบูรณาการเพื่อการลดความเหลื่อมล้ำในการขับเคลื่อนการพัฒนาคน และสังคมของจังหวัดด้วย

๑. วัตถุประสงค์ (Strategic Objective)

๑. เพื่อพัฒนาประชาชนให้เป็นคนคุณภาพ มีขีดความสามารถในการเรียนรู้ และพัฒนาตนเองให้เท่าทันการเปลี่ยนแปลง

๒. เพื่อแก้ปัญหาความเหลื่อมล้ำทางรายได้ เสริมสร้างเศรษฐกิจชุมชน และเสริมสร้างศักยภาพประชาชนในการจัดการตนเองให้หลุดพ้นจากความยากจน และปัญหาหนี้สิน ด้วยหลักปรัชญาของเศรษฐกิจพอเพียง

๓. เพื่อสร้างสรรค์สังคมที่น่าอยู่ จิตอาสา มีหลักธรรมในการดำเนินชีวิต เป็นชุมชนแห่งสุขภาวะ และมีวัฒนธรรมชุมชนที่เข้มแข็ง

๔. เพื่อเสริมสร้างความสงบเรียบร้อย และความมั่นคงภายในจังหวัด ให้ประชาชนมีสันติสุข

๕. เพื่อเสริมสร้างความสัมพันธ์กับประเทศเพื่อนบ้าน และนานาชาติ หนุนเสริมการพัฒนาการค้าชายแดน

๖. เพื่อพัฒนาระบบการบริหาร การบริการรัฐที่มีความทันสมัย และธรรมาภิบาล

■ เป้าประสงค์ (Strategic Goal)

๑. ประชาชนมีสมรรถนะสากล (ภาษาอังกฤษ การใช้เทคโนโลยี ฯลฯ) ที่มีประสิทธิภาพ มีแรงงานที่มีคุณภาพรองรับการพัฒนาทางเศรษฐกิจ

๒. ประชาชนกลุ่มเปราะบางสามารถจัดการตนเองให้หลุดพ้นจากความยากจน และปัญหาหนี้สิน ด้วยหลักปรัชญาของเศรษฐกิจพอเพียง

๓. ปัญหาการเจ็บป่วย และป่วยตายในโรคที่เป็นปัญหาลดลงอย่างต่อเนื่อง ประชาชนพึ่งตนเองทางสุขภาพมากขึ้น และมีสุขภาพดีเพิ่มขึ้นอย่างต่อเนื่อง

๔. ปัญหาสังคม อาชญากรรม ยาเสพติด ลดลงทุกหมู่บ้าน

๕. จังหวัดอำนาจเจริญ และประเทศเพื่อนบ้านมีความสัมพันธ์ที่ดีต่อกัน มีกิจกรรมร่วมกันอย่างต่อเนื่อง หนุนเสริมการพัฒนาการค้าชายแดนระหว่างกัน

๖. การบริการของส่วนราชการมีความทันสมัย ธรรมาภิบาล เป็นที่เชื่อมั่นของประชาชน

๒. เป้าหมายและตัวชี้วัด

๑) ระดับความสำเร็จในการป้องกันและปราบปรามยาเสพติด ระดับ ๕

๒) ร้อยละของมูลค่าความสูญเสียที่ลดลงจากการเกิดอุบัติเหตุ ร้อยละ ๑๐ ต่อปี

๓) จำนวนกิจกรรมความร่วมมือด้านเศรษฐกิจ สังคม และความมั่นคงที่ร่วมดำเนินการกับประเทศเพื่อนบ้าน ๑๒ ครั้ง ภายในปี พ.ศ. ๒๕๖๔

๔) จำนวนกิจกรรม/ จำนวนประชาชนที่เข้าร่วมกิจกรรมในการเชิดชูเฉลิมพระเกียรติสถาบันหลักของชาติ ไม่น้อยกว่า ๒๐๐ ครั้ง หรือ ๑๔๐,๐๐๐ คน ภายในปี พ.ศ. ๒๕๖๔

๕) สถานบริการสุขภาพภาครัฐผ่านการรับรองมาตรฐาน HA ร้อยละ ๑๐๐ ภายในปี พ.ศ. ๒๕๖๔

๖) จำนวนนักเรียน นักศึกษา เด็กพิการ เด็กด้อยโอกาส และประชาชนทั่วไป ที่มีความรู้ ความเข้าใจ ในกระบวนการแนะแนวอาชีพ เพื่อนำไปเป็นแนวทางในการประกอบอาชีพของตนได้ ร้อยละ ๑๐๐ ภายในปี พ.ศ. ๒๕๖๔

๗) จำนวนปีการศึกษาเฉลี่ยประชากรอายุ ๑๕ – ๕๙ ปี เฉลี่ย ๘.๙๐ ปี ภายในปี พ.ศ. ๒๕๖๔

๘) ค่าเฉลี่ยคะแนน O-net ชั้น ม. ๓ ๓๙.๓๓ คะแนน ภายในปี พ.ศ. ๒๕๖๔

๙) เด็กพิการและเด็กด้อยโอกาสได้รับการพัฒนาสมรรถภาพและการศึกษาอย่างครอบคลุมทั่วถึง และมีคุณภาพชีวิตที่ดี ร้อยละ ๑๐๐ ภายในปี พ.ศ. ๒๕๖๔

๑๐) ภาศึเครือข่ายทางการศึกษาจังหวัดอำนาจเจริญมีส่วนร่วมในการจัดการศึกษา ร้อยละ ๑๐๐ ภายในปี พ.ศ. ๒๕๖๔

๑๑) คริวเรือนยากจนตามเกณฑ์ จปฐ. ลดลง ร้อยละ ๕๐ ภายในปี พ.ศ. ๒๕๖๔

๑๒) จำนวนกลุ่มเป้าหมายที่ได้รับการเสริมสร้างภูมิคุ้มกัน และพัฒนาคุณภาพชีวิตให้มีความเข้มแข็ง ร้อยละ ๗๐ ภายในปี พ.ศ. ๒๕๖๔

๑๓) จำนวนประชากรที่เล่นกีฬา/ออกกำลังกายเพิ่มขึ้น ร้อยละ ๒๐ ภายในปี พ.ศ. ๒๕๖๔

๑๔) ประชาชนผู้ใช้บริการของรัฐมีค่าเฉลี่ยความพึงพอใจในการเข้ารับบริการ ร้อยละ ๑๐๐

๓. แนวทางการพัฒนา

กลยุทธ์ต้นน้ำ

๑) เสริมสร้างขีดความสามารถทางความรู้ และปัญญาแก่ประชาชนด้วยสมรรถนะสากลรองรับการเปลี่ยนแปลง

มาตรการและแนวทางปฏิบัติ

(๑) การเสริมสร้างและพัฒนาศักยภาพทุนมนุษย์ ให้เป็นคนไทยแห่งอนาคตตามนโยบาย และยุทธศาสตร์การพัฒนาประเทศ

(๒) การจัดการกระบวนการเรียนรู้เพื่อปลูกฝังค่านิยมคนอำนาจเจริญทุกช่วงวัยโดยเฉพาะเด็กและเยาวชนให้มีคุณธรรม จริยธรรม มีวินัยจิตสาธารณะ ส่งเสริมการพัฒนาเมืองอำนาจเจริญให้เป็นเมืองจิตอาสา

(๓) พัฒนาศักยภาพคนอำนาจเจริญให้มีทักษะภาษาอังกฤษ คอมพิวเตอร์ และการใช้เทคโนโลยี ส่งเสริมสนับสนุนการจัดสร้างศูนย์พัฒนาทักษะสากลในระดับจังหวัดและอำเภอ พร้อมสนับสนุนการจัดสร้างห้องเรียนอัจฉริยะ SMART CLASSROOM

(๔) สนับสนุนการพัฒนาเยาวชนสู่เยาวชนแห่งอนาคตส่งเสริมการต่อยอดทักษะแรงงานเยาวชนให้สมบูรณ์ในทักษะสากล พร้อมส่งเสริมการเป็นผู้ประกอบการใหม่ในยุค ๔.๐

(๕) ยกระดับคุณภาพการศึกษา และการเรียนรู้ตลอดชีวิต สู่การเปลี่ยนแปลงที่เท่าทันสนับสนุนการพัฒนาสถานศึกษาให้มีขีดความสามารถในการจัดการเรียนรู้ในศตวรรษที่ ๒๑ ส่งเสริมสนับสนุนการพัฒนาโรงเรียนนานาชาติหรือโรงเรียนสองภาษาในพื้นที่ และพัฒนาศูนย์เรียนรู้แห่งอนาคตในจังหวัด

(๖) พัฒนาศักยภาพผู้สูงอายุในการพึ่งตนเองทางความรู้ การส่งเสริมกิจการโรงเรียนผู้สูงอายุ ให้มีโรงเรียนผู้สูงอายุในทุกตำบล ที่มีความพร้อม และมีกิจกรรมที่รองรับการพัฒนาแบบองค์รวมทั้งกาย ใจ สังคม และจิตวิญญาณ และการพัฒนาความรู้ใหม่ๆ เพื่อให้การเท่าทันการเปลี่ยนแปลงของสังคม

๒) สร้างสรรค์สังคมคุณธรรม และบ้านเมืองที่น่าอยู่ด้วยจิตอาสา หลักธรรมทางศาสนา

ภูมิปัญญาและศาสตร์พระราชา

มาตรการและแนวทางปฏิบัติ

๑. สนับสนุนแนวคิดการสานพลังประชารัฐ เพื่อเสริมสร้างคุณธรรมจริยธรรมและความเป็นไทย สนับสนุนการสร้างอัตลักษณ์คนอำนาจ และการสร้างค่านิยม ๑๒ ประการสู่การปฏิบัติ มุ่งเน้นการพัฒนาเมืองอำนาจเจริญให้เป็นเมืองจิตอาสา ทำความดีด้วยหัวใจ ทั้งในระดับจังหวัด อำเภอตำบล และหมู่บ้าน กำหนดให้เป็นวาระจังหวัด พร้อมการสนับสนุนการลงทะเลเป็นเป็นจิตอาสา สร้างแรงจูงใจด้วยกลไกที่เหมาะสม

๒. ส่งเสริมให้เกิดชุมชนพอเพียงทั่วทั้งจังหวัด สร้างแนวคิด เพื่อการเปลี่ยนวิถีชีวิตแบบเดิมสู่การมีชีวิตด้วยหลักปรัชญาของเศรษฐกิจพอเพียงอย่างเข้าใจหลักการที่ถูกต้อง ส่งเสริมให้ประชาชนสามารถพัฒนาตนเองได้อย่างเป็นรูปธรรม สนับสนุนให้มีการเรียนการสอนศาสตร์พระราชานในโรงเรียนอย่างจริงจัง เพื่อสร้างคนรุ่นใหม่หัวใจพอเพียง รวมทั้งส่งเสริมให้มีการพัฒนาระบบการเรียนรู้ด้านศาสตร์พระราชานเพื่อให้ประชาชนได้เรียนรู้ และใช้ประโยชน์ได้ง่ายผ่านระบบดิจิทัล

๓. สนับสนุนความเข้มแข็งของกิจกรรมหมู่บ้านศีล ๕ และหมู่บ้าน ๓ ดี (คนดี สุขภาพดี รายได้ดี) เน้นการพัฒนาอย่างต่อเนื่อง การคัดเลือกหมู่บ้านต้นแบบดีเด่น การจูงใจอย่างเหมาะสม และการถอดบทเรียน ส่งเสริมให้มีการแลกเปลี่ยนเรียนรู้ระหว่างกันของชุมชนในการพัฒนาหมู่บ้าน ๓ ดี

๔. สนับสนุนวัดทุกแห่งให้มีกิจกรรมการเรียนรู้ และเผยแพร่ศาสนาในวันอาทิตย์ รมณรงค์การเข้าวัด ปฏิบัติธรรมอย่างต่อเนื่องในวันพระและวันอาทิตย์ ส่งเสริม สนับสนุนการจัดสร้างห้องสมุดในวัด เพื่อให้ประชาชน ได้เรียนรู้ ฝึกฝนตนเอง และส่งเสริมการพัฒนาห้องเรียนธรรมชาตินิเวศน์ เพื่อการเป็นแหล่งขัดเกลาเยาวชนกลุ่มเสี่ยง ส่งเสริมให้โรงเรียนมาใช้วัดเป็นพื้นที่การพัฒนาเยาวชน

๕. พัฒนาช่องทางคุณธรรมที่มีความทันสมัย การผลิตสื่อสังคม ส่งเสริมพื้นที่ดิจิทัล เพื่อการ แสดงออกทางคุณธรรมความดีแก่เยาวชน สนับสนุนเด็กเยาวชนในการพัฒนากิจการสร้างสรรค์ และนำมาเผยแพร่บน ระบบดิจิทัล

๓) ปรับระบบบริการของส่วนราชการมีความทันสมัย ธรรมภิบาล เป็นที่เชื่อมั่นของประชาชน
สู่ราชการ ๔.๐ ทั้งจังหวัด

มาตรการและแนวทางปฏิบัติ

การเพิ่มความรวดเร็วและรอยยิ้มการบริการภาครัฐ โดยพัฒนาการจัดบริการสื่อสารผ่านระบบอินเทอร์เน็ต การ ปรับปรุงเว็บไซต์ภาครัฐให้เป็นเว็บไซต์นานาชาติ(International Website) การจัดทำ

๑. ฐานข้อมูลสารสนเทศของจังหวัดในรูปแบบนานาชาติ รองรับการค้า การลงทุน และการบริการ เชื่อมโยงนานาชาติ สนับสนุนให้ทุกส่วนราชการพัฒนาระบบการบริการประชาชนผ่านระบบดิจิทัล

๒. ส่งเสริมการปฏิบัติการเพื่อการสร้างสรรคการบริการภาครัฐเคลื่อนที่ และพัฒนาทักษะสากล แก่ บุคลากรภาครัฐ โดยเฉพาะในบริเวณสถานที่ราชการ และสถานที่ท่องเที่ยว

๓. สนับสนุนการพัฒนาโครงสร้างพื้นฐาน อุปกรณ์ เครื่องมือที่มีความทันสมัย รองรับการบริการที่มี มาตรฐานสากล ให้การสนับสนุนการพัฒนาอารยสถาปัตย์ในส่วนราชการที่ต้องให้บริการแก่ประชาชน มี มาตรฐานสากล และบริการที่เป็นเลิศ

๔. พัฒนาระบบการบริหารและติดตามภาครัฐที่มีความรวดเร็ว และทันสมัย สนับสนุนอุปกรณ์ เครื่องมือ และระบบที่สามารถเข้าถึงข้อมูลเพื่อการตัดสินใจของผู้บริหารได้อย่างรวดเร็ว มีประสิทธิภาพ

กลยุทธ์กลางน้ำ

๑) ระดมพลังภาคีทุกภาคส่วนร่วมดูแล และเสริมศักยภาพประชาชนกลุ่มเปราะบางให้สามารถ จัดการตนเองให้หลุดพ้นจากความยากจน และปัญหาหนี้สิน ด้วยหลักปรัชญาของเศรษฐกิจพอเพียง

มาตรการและแนวทางปฏิบัติ

๑. เร่งพัฒนาคนและสังคมเพื่อลดความเหลื่อมล้ำสู่สังคมที่เสมอภาคและเป็นธรรม ยกระดับ ครอบครัวยากจนให้ผ่านเกณฑ์ จปฐ. ลดจำนวนครัวเรือนที่มีหนี้สิน พัฒนาคอร์ปครัวคนพิการ ผู้สูงอายุ พัฒนาอาชีพ และรายได้เพื่อให้หลุดพ้นจากความยากจนสู่การพึ่งตนเอง เสริมสร้างความเข้มแข็งของสถาบันทางสังคม นำทุน ทางวัฒนธรรม อาทิ วัฒนธรรมการกิน ความเป็นอยู่ ภาษา วิถีชีวิตอำนาจเจริญ ฯลฯ มาเป็นเครื่องมือในการสร้าง ความเข้มแข็งให้ชุมชนสู่การจัดการตนเองโดยเฉพาะปัจจัย ๔ เสริมสร้างสันติสุข และความสงบเรียบร้อยของสังคม เสริมสร้างความมั่นคงของชายแดนและการพัฒนาที่เท่าทันต่อการเปลี่ยนแปลง เสริมสร้างจิตสำนึกความรับผิดชอบต่อ สังคม (CSR) สนับสนุนระบบและกลไกสวัสดิการชุมชน เตรียมความพร้อมผู้สูงอายุให้มีคุณภาพ และเสริมสร้าง โรงเรียนผู้สูงอายุความเข้มแข็งรวมทั้งพัฒนาสื่อสร้างสรรค์ ให้สามารถเป็นกลไกสนับสนุนการพัฒนาคนและสังคม

๒. การปฏิบัติการเชิงรุกในการแก้จนด้วยปัญญา การนำกลุ่มคนจน คนมีหนี้สิน เข้าสู่กระบวนการ ปฏิวัติชีวิตใหม่ในรูปแบบค่ายชีวิตพอเพียง เน้นการสร้างความคิดใหม่ สร้างอาชีพที่มีศักยภาพตามบริบทของบุคคล การส่งเสริมการรวมกลุ่มเป็นวิสาหกิจเพื่อการพึ่งตนเอง

๓. การนำระบบการให้คำปรึกษาแบบตัวต่อตัว โดยส่งเสริมผู้รู้ ประชาชนชาวบ้าน นักธุรกิจ ครูอาจารย์ และผู้ที่ประสบความสำเร็จในชีวิตเข้ามาร่วมกันดูแลคนจน คนมีปัญหาหนี้สิน โดยการใช้รูปแบบคนอำนาจเจริญ ไม่ ทอดทิ้งกัน ดูแล เกื้อกูลกันมาเป็นการสื่อสาร พร้อมทั้งให้การยกย่อง ผู้ทำดี ทุกคนให้เป็นที่ยอมรับ

๒) ปฏิรูประบบปัญหาการเจ็บป่วย และป่วยตายในโรคที่เป็นปัญหาลดลงอย่างต่อเนื่อง ด้วยการ พัฒนาประชาชน ให้พึ่งตนเองทางสุขภาพ มีประชาชนสุขภาพดี

มาตรการและแนวทางปฏิบัติ

๑. เสริมสร้างสังคมสุขภาพให้ประชาชนเข้าถึงบริการสุขภาพอย่างเท่าเทียมและทั่วถึงพร้อมทั้ง
สร้างความเข้มแข็งของเครือข่ายสุขภาพชุมชนด้านคุณภาพ การบริการ การส่งเสริมสุขภาพ การป้องกันโรค การ
รักษาและฟื้นฟูสุขภาพให้ได้มาตรฐานสากล
๒. การสร้างความฉลาดรู้ และการเห็นคุณค่าการมีสุขภาพดีแก่ประชาชน ให้เน้นประชาชนดูแล
สุขภาพตัวเองได้ (Self-care)
๓. สร้างความฉลาดรู้ ด้านสุขภาพของประชาชน (Healthy literacy) ทุกช่วงวัยสามารถดูแล
สุขภาพประชาชนได้ในระดับครัวเรือน และชุมชนโดยใช้กลไกหมอครอบครัว
๔. สร้างความเข้มแข็งของเครือข่ายสุขภาพในชุมชนในระดับท้องถิ่น (ธรรมนูญสุขภาพ/ ธรรมนูญ
ประชาชน) ให้มีการเสริมสร้างพัฒนาการเด็กเพื่อให้เป็นประชาชนของจังหวัดที่มีคุณภาพ (มีศูนย์พัฒนาเด็กประจำ
ตำบล) ที่มีคุณภาพ ในการเข้าสู่สังคมผู้สูงอายุ ศูนย์บริการผู้สูงอายุ Digital
๕. เสริมสร้างขีดความสามารถขององค์กรปกครองส่วนท้องถิ่นในการจัดการสุขภาพ การ
บูรณาการการผลิตและพัฒนากำลังคนด้านสุขภาพ ส่งเสริมให้มีศูนย์บริการสุขภาพผู้สูงอายุ และโรคเรื้อรัง
๖. พัฒนาเครือข่ายสุขภาพภาคประชาชน ผู้ประกอบการ และการสร้างระบบจิตอาสาเพื่อร่วมดูแล
ผู้ป่วยเรื้อรังติดบ้านติดเตียง พร้อมส่งเสริมให้มีคนต้นแบบสุขภาพดีเกิดขึ้นในทุกหมู่บ้านเพื่อเป็นพลังในการสร้าง
วัฒนธรรมสุขภาพใหม่ในชุมชน
๗. ส่งเสริมการพัฒนาเมืองนิเวศน์สุขภาพดีในระดับชุมชนให้เข้มแข็งรองรับการเป็นเมืองเศรษฐกิจ
มุ่งเน้นการพัฒนานามัยสิ่งแวดล้อมในชุมชน สู่หมู่บ้านสุขภาพะสีเขียว และสนับสนุนการพัฒนานามัยสิ่งแวดล้อมใน
พื้นที่ชายแดน

กลยุทธ์ปลายน้ำ

๑. เสริมสร้างความเข้มแข็งของเศรษฐกิจชุมชน สร้างงาน อาชีพและรายได้ให้แก่ชุมชนจากฐาน การเกษตร ภูมิปัญญา วัฒนธรรม และธรรมชาติ

มาตรการและแนวทางปฏิบัติ

๑. ส่งเสริมการประกอบอาชีพของผู้ประกอบการระดับชุมชน และวิสาหกิจชุมชนให้เข้มแข็ง
ส่งเสริมให้ชุมชนจัดสวัสดิการและบริการในชุมชน เพื่อให้ชุมชนพึ่งตนเองได้ เปิดโอกาสให้ผู้สูงอายุเข้าสู่ตลาดแรงงาน
เพื่อเพิ่มความรู้ถึงการมีคุณค่าในตัวเอง
๒. พัฒนาเศรษฐกิจชุมชน โดยส่งเสริมการประกอบอาชีพของผู้ประกอบการระดับชุมชน การ
สนับสนุนให้มีศูนย์ฝึกอาชีพชุมชน ส่งเสริมการเชื่อมต่อระหว่างเครือข่ายอุตสาหกรรม (Cluster) ในพื้นที่ กับ
เศรษฐกิจชุมชน การสร้างความร่วมมือกับภาคเอกชนและสถาบันการศึกษาในการร่วมกันพัฒนาความรู้ในเชิงทฤษฎี
และสามารถนำไปประยุกต์ใช้ในทางปฏิบัติเพื่อสร้างศักยภาพให้กับชุมชนในการประกอบธุรกิจ และสนับสนุนการ
ประกอบธุรกิจแบบวิสาหกิจเพื่อสังคม รวมถึงการส่งเสริมการท่องเที่ยวท้องถิ่นและการท่องเที่ยว เชิงอนุรักษ์ใน
ชุมชนที่มีแหล่งท่องเที่ยวสำคัญ
๓. สนับสนุนการให้ความรู้ในการบริหารจัดการทางการเงินแก่ชุมชนและครัวเรือน การปรับองค์กร
การเงินของชุมชนให้ทำหน้าที่เป็นสถาบันการเงินในระดับหมู่บ้านตำบลที่ทำหน้าที่ทั้งการให้กู้ยืมและการออม และ
จัดตั้งโครงการเงินฐานรากโดยมีธนาการออมสินและธนาการเพื่อการเกษตรและสหกรณ์เป็นแม่ข่าย สนับสนุน
ชุมชนให้มีส่วนร่วมในการจัดสวัสดิการบริการ และการจัดการทรัพยากรในชุมชน ในลักษณะเป็นหุ้นส่วน กับ
หน่วยงานภาครัฐ/ อปท. ในการดูแลคุณภาพชีวิตประชาชน โดยเปิดรับสมาชิกทุกคนในท้องถิ่น

๒. เสริมสร้างสังคมสันติสุข และเป็นระเบียบเรียบร้อย ยุติปัญหาสังคม อาชญากรรม ยาเสพติด ลดลงทุกหมู่บ้าน ด้วยการปฏิบัติการเชิงรุกและการมีส่วนร่วมอย่างเข้มแข็ง

มาตรการและแนวทางปฏิบัติ

๑. การเสริมสร้างความเข้มแข็งในครอบครัว เน้นการจัดการครอบครัวเสี่ยง ครอบครัวที่มีประวัติการใช้ยาเสพติด และครอบครัวที่มีปัญหาสังคม เน้นการดูแลแบบเข้าถึงจนสามารถจัดการตนเองได้ เป็นครอบครัวสันติสุข

๒. สนับสนุนการพัฒนาจังหวัดให้เป็น Safety City ที่มีความทันสมัย ติดตั้งกล้อง CCTV ในพื้นที่เสี่ยงและพื้นที่ท่องเที่ยวในจังหวัด ให้ความสำคัญกับความปลอดภัยบนถนน

๓. ปฏิบัติการเชิงรุกเพื่อการกวาดล้างยาเสพติดและภัยทางด้านความมั่นคง ส่งเสริมสร้างความปลอดภัย ความมั่นคงภายในที่เข้มแข็ง สร้างชุมชนให้มีความสงบเรียบร้อยด้วยประชาชน และระบบการจัดการชุมชน โดยการเสริมสร้างศักยภาพชุมชน โดยการสร้างและพัฒนาผู้นำการเปลี่ยนแปลงในชุมชนให้มีขีดความสามารถในการสร้างแรงบันดาลใจให้เกิดความเชื่อมั่น ศรัทธา มีจุดยืนทางความคิด มีธรรมาภิบาลในการบริหารและพัฒนาชุมชน ส่งเสริมการรวมกลุ่มและสร้างจิตสำนึกให้ชุมชนพึ่งพาตนเอง รวมทั้งส่งเสริมและสนับสนุน ส่งเสริมให้เกิดชุมชนแห่งการเรียนรู้ด้วยกระบวนการวิจัย และการถ่ายทอดองค์ความรู้ในชุมชนเพื่อนำไปสู่การแก้ไขปัญหาในพื้นที่และการต่อยอดองค์ความรู้ไปสู่เชิงพาณิชย์ รวมทั้งส่งเสริมการใช้เทคโนโลยีสารสนเทศในการสร้างการจัดการความรู้ในชุมชน

๔. สร้างเครือข่ายการเฝ้าระวังความไม่ปลอดภัย ภัยคุกคามในพื้นที่การพัฒนาขีดความสามารถของหมู่บ้าน ผู้นำท้องที่ในพื้นที่ในทุกหมู่บ้านในการจัดการภัยความมั่นคง และภัยคุกคามความสงบเรียบร้อย ในหมู่บ้าน การสนับสนุนการพัฒนาระบบเครือข่ายที่เข้มแข็ง

๓. เสริมสร้างความสัมพันธ์กับประเทศเพื่อนบ้านมีความสัมพันธ์ที่ติดต่อกัน มีกิจกรรมร่วมกันอย่างต่อเนื่อง หนุนเสริมการพัฒนาการค้าชายแดนระหว่างกัน

มาตรการและแนวทางปฏิบัติ

๑. เปิดประตูการค้าและพัฒนาความร่วมมือกับประเทศเพื่อนบ้านในลักษณะหุ้นส่วนทางยุทธศาสตร์ ทั้งในระดับอนุภูมิภาค และภูมิภาคที่มีความเสมอภาคกัน เพื่อสร้างความไว้วางใจเชื่อใจจนส่งผลให้เกิดประโยชน์ร่วมกัน

๒. พัฒนาสภาพแวดล้อมทางธุรกิจและการสนับสนุนการดำเนินงาน โดยกลไกสภาธุรกิจภายใต้กรอบความร่วมมือต่าง ๆ อาทิ การปรับปรุงกฎระเบียบที่เป็นข้อจำกัดและเป็นอุปสรรคทาง การค้า/การลงทุน รวมทั้งการเข้าไปสื่อสารกับประชาชนในพื้นที่ให้เข้าใจระเบียบ ข้อกฎหมาย และแนวทางการปฏิบัติ ที่ถูกต้องในการทำการค้าขาย หรือทำธุรกิจกับประเทศเพื่อนบ้าน

๔. แผนงานโครงการ

- ๑) โครงการพัฒนาศักยภาพผู้สูงอายุสู่ตลาดแรงงาน
- ๒) โครงการเพิ่มโอกาสทางการศึกษาและพัฒนาระบบบริการการศึกษาสำหรับผู้พิการทุกประเภทด้วยรูปแบบหน่วยบริการการศึกษาพิเศษเคลื่อนที่แบบครบวงจร
- ๓) โครงการการพัฒนากำลังคนด้านอาชีพด้วยเทคโนโลยีอย่างมีคุณภาพ ไทยแลนด์ ๔.๐
- ๔) โครงการ Fix It Center นวัตกรรมซ่อมสร้างในชุมชน
- ๕) โครงการปัญญาแก่จน
- ๕) โครงการเสริมสร้างศักยภาพในการรักษาความปลอดภัยและเสริมสร้างความปรองดองสมานฉันท์ในพื้นที่
- ๖) โครงการเพิ่มพูนทักษะอาชีพแก่ครัวเรือนยากจนเพื่อสร้างความมั่นคงในชีวิต

- ๗) โครงการส่งเสริมและพัฒนาศักยภาพของประชาชนเพื่อความอยู่ดีมีสุข
- ๘) โครงการมหกรรมเปิดบ้านการศึกษาอำนาจอเจริญ
- ๙) โครงการอำนาจอเจริญคนดี สุขภาพดี รายได้ดี สู่เมืองธรรมเกษตรเขตพัฒนาเศรษฐกิจพอเพียง
- ๑๐) โครงการเสริมสร้างความรู้และความเข้มแข็งเพื่อเพิ่มประสิทธิภาพจิตอาสา
- ๑๑) โครงการปรับปรุงศูนย์วัฒนธรรมเฉลิมพระเกียรติ ๘๐ พรรษา
- ๑๒) โครงการหอหนังสือเพชรดาบรรณालัย
- ๑๓) โครงการส่งเสริมพัฒนาค่ายลูกเสือจังหวัดอำนาจอเจริญ
- ๑๔) โครงการฝึกอบรมพัฒนาบุคลากรทางการศึกษาหลักสูตรศาสตร์พระราชากับการพัฒนาการศึกษาที่ยั่งยืน
- ๑๕) โครงการห้องเรียนท้องฟ้าจำลอง
- ๑๖) โครงการสร้างโอกาสทางการศึกษาและพัฒนาคนสู่สังคมแห่งการเรียนรู้
- ๑๗) โครงการ Mobile Application Budgets ๔.๐

๑.๔ ยุทธศาสตร์การพัฒนาขององค์กรปกครองส่วนท้องถิ่นในเขตจังหวัด

วิสัยทัศน์การพัฒนาขององค์กรปกครองส่วนท้องถิ่นจังหวัดอำนาจอเจริญ

“เมืองธรรมเกษตร เขตพัฒนาเศรษฐกิจพอเพียง เส้นทางการค้าสู่อาเซียน”

พันธกิจจังหวัดอำนาจอเจริญ

๑. พัฒนาศักยภาพการผลิตข้าวหอมมะลิและสินค้าเกษตรปลอดภัย ตามแนวทางปรัชญาเศรษฐกิจพอเพียง
๒. ส่งเสริมการมีส่วนร่วมของทุกภาคส่วนเพื่อพัฒนาคุณภาพชีวิตของประชาชนในด้านการศึกษาศาธารณสุขและความเข้มแข็งของสังคม
๓. เสริมสร้างความมั่นคงปลอดภัยในชีวิตและทรัพย์สินของประชาชน รวมทั้งทรัพยากรธรรมชาติและสิ่งแวดล้อม
๔. ส่งเสริมและพัฒนาโครงสร้างพื้นฐาน การค้าและการท่องเที่ยว
๕. การสร้างความเข้มแข็งเครือข่ายวิสาหกิจชุมชน/OTOP และเสริมสร้างขีดความสามารถให้ผู้ประกอบการวิสัยทัศน์จังหวัดอำนาจอเจริญ
๖. การยกระดับทักษะบุคลากร แรงงาน สร้างสภาพแวดล้อมที่เอื้อต่อการประกอบธุรกิจอย่างเป็นธรรม
๗. การเสริมสร้างพันธมิตร เชื่อมโยงเศรษฐกิจในภูมิภาค และธุรกิจการค้าชายแดนเพื่อเข้าการเป็นประชาคมอาเซียน

จุดมุ่งหมายของการพัฒนา

๑. เพื่อให้ทรัพยากรมนุษย์ได้รับการเพิ่มพูนความรู้ ทักษะและทัศนคติในการดำรงชีวิต
๒. พัฒนาความเข้มแข็งของชุมชนและปลอดภัยเสถียร
๓. เพื่อส่งเสริมการท่องเที่ยวเชิงอนุรักษ์
๔. เพื่อพัฒนาสาธารณูปโภคพื้นฐานอย่างเป็นระบบทั่วถึง รองรับประชาคมเศรษฐกิจอาเซียน
๕. เพื่อพัฒนาแหล่งการค้าตามแนวชายแดน
๖. เพื่อส่งเสริมการบริหารงานตามหลัก “ธรรมาภิบาล”
๗. เพื่อส่งเสริมการนำปรัชญาเศรษฐกิจพอเพียงมาใช้เพื่อการพัฒนาที่ยั่งยืน
๘. เพื่อส่งเสริมการเกษตรอินทรีย์และพัฒนาการผลิตข้าวหอมมะลิพันธุ์ดี
๙. เพื่อส่งเสริมการศึกษา กีฬา ศาสนาและวัฒนธรรม สนับสนุนภูมิปัญญาท้องถิ่น

๑๐. เพื่ออนุรักษ์ทรัพยากรธรรมชาติและสิ่งแวดล้อม

ยุทธศาสตร์และแนวทางการพัฒนา

ยุทธศาสตร์ที่ ๑ “พัฒนาคุณภาพชีวิตของประชาชน ให้เป็นสังคมเมืองน่าอยู่”

แนวทางการพัฒนา มี ๑๐ แนวทาง

๑. พัฒนาโครงสร้างพื้นฐาน
๒. รักษาความสงบเรียบร้อย ความปลอดภัยในชีวิตและทรัพย์สิน
๓. พัฒนาคุณภาพชีวิตของประชาชน จัดปัญหาความยากจน ดูแลผู้ด้อยโอกาสและคนพิการ
๔. ส่งเสริมหลักประกันสุขภาพ
๕. พัฒนาแหล่งการค้าตามแนวชายแดน
๖. ป้องกันและแก้ปัญหายาเสพติด
๗. เป็นเมืองสวัสดิการถ้วนหน้า
๘. เตรียมความพร้อมเข้าสู่ประชาคมเศรษฐกิจอาเซียน
๙. ปลุกฝังอุดมการณ์แห่งการรัฐรักษีสამัคคี
๑๐. สร้างภูมิคุ้มกันให้เยาวชนในสิ่งไม่พึงประสงค์

ยุทธศาสตร์ที่ ๒ “ส่งเสริมการศึกษา ศาสนา อนุรักษ์ประเพณี วัฒนธรรมและภูมิปัญญาท้องถิ่น”

แนวทางการพัฒนา มี ๓ แนวทาง

๑. พัฒนาด้านการศึกษา กีฬา ศาสนา ขนบธรรมเนียมประเพณี วัฒนธรรมและภูมิปัญญาท้องถิ่น
๒. พัฒนาให้เป็นสังคมแห่งการเรียนรู้
๓. สนับสนุนเด็ก เยาวชน ผู้ด้อยโอกาส ผู้พิการ ทางการศึกษาและกีฬา

ยุทธศาสตร์ที่ ๓ ส่งเสริมการดำเนินชีวิตตามหลักปรัชญาเศรษฐกิจพอเพียง

แนวทางการพัฒนา มี ๖ แนวทาง

๑. นำหลักปรัชญาเศรษฐกิจพอเพียงมาใช้ในระดับครอบครัวและชุมชน
๒. ส่งเสริมและสนับสนุนการทำเกษตรอินทรีย์ และการเกษตรตามแนวทางปรัชญาเศรษฐกิจ

พอเพียง

๓. ส่งเสริมการผลิตข้าวหอมมะลิคุณภาพดีและข้าวหอมมะลินทรีย์ มีศูนย์ผลิตเมล็ดพันธุ์ข้าวชุมชนที่ได้มาตรฐาน

๔. พัฒนาการแปรรูปผลิตภัณฑ์ และบรรจุภัณฑ์สินค้าเกษตรให้ได้มาตรฐานสากล
๕. ส่งเสริมและสนับสนุนการรวมกลุ่มของเกษตรกรเพื่อการจำหน่ายและประชาสัมพันธ์ผลิตภัณฑ์
๖. ส่งเสริมสนับสนุนดูแลพัฒนาแหล่งน้ำธรรมชาติและผู้ใช้ น้ำ

ยุทธศาสตร์ที่ ๔ ทรัพยากรธรรมชาติและสิ่งแวดล้อม

แนวทางการพัฒนา มี ๖ แนวทาง

๑. อนุรักษ์และบริหารจัดการทรัพยากรธรรมชาติและสิ่งแวดล้อม อย่างสมดุลและยั่งยืน
๒. ส่งเสริมการมีส่วนร่วมของประชาชนในการบริหารจัดการทรัพยากรธรรมชาติและสิ่งแวดล้อมอย่างเหมาะสม
๓. ส่งเสริมการปลูก ป่าอนุรักษ์ป่าไม้ธรรมชาติ
๔. ส่งเสริมการบริหารจัดการขยะแบบมีส่วนร่วม
๕. ส่งเสริมและพัฒนาแหล่งท่องเที่ยวเชิงอนุรักษ์
๖. ส่งเสริมสนับสนุนให้ใช้พลังงานทางเลือก

ยุทธศาสตร์ที่ ๕ การบริหารกิจการบ้านเมืองที่ดี

แนวทางการพัฒนา มี ๔ แนวทาง

๑. ส่งเสริมสนับสนุนปลูกฝังเด็กและเยาวชน ให้มีจิตสำนึกในคุณธรรมและจริยธรรม
๒. ส่งเสริมการมีส่วนร่วมของภาคีทุกเครือข่าย
๓. ยึดหลัก “ธรรมาภิบาล” บริหารงานองค์กรปกครองส่วนท้องถิ่น
๔. ส่งเสริมการป้องกันและปราบปรามการทุจริต คอรัปชั่นอย่างยั่งยืน

๒. ยุทธศาสตร์ขององค์กรปกครองส่วนท้องถิ่น

๒.๑ วิสัยทัศน์

องค์การบริหารส่วนตำบลโนนงาม ได้กำหนดวิสัยทัศน์ (Vision) เพื่อแสดงสถานการณ์ในอนาคต ซึ่ง เป็นจุดมุ่งหมายความคาดหวังที่ต้องการให้เกิดขึ้นในอนาคตข้างหน้า ซึ่งจะสามารถสะท้อนถึงสภาพการณ์ของท้องถิ่น ในอนาคตอย่างรอบด้าน ภายใต้การเปลี่ยนแปลงของสภาพแวดล้อมด้านต่างๆ จึงได้กำหนดวิสัยทัศน์ คาดหวังที่จะ ให้เกิดขึ้นในอนาคต ดังนี้

“องค์การบริหารส่วนตำบลโนนงามเป็นหน่วยงานกลาง ในการบริหารงานท้องถิ่นที่ดีมีมาตรฐาน”

๒.๒ ยุทธศาสตร์

การกำหนดยุทธศาสตร์การพัฒนาท้องถิ่นขององค์การบริหารส่วนตำบลโนนงาม โดยการวิเคราะห์ ปัจจัยสภาพแวดล้อมภายนอกและภายในองค์กร เพื่อช่วยในการกำหนดจุดแข็ง (Strength) จุดอ่อน (Weakness) โอกาส (Opportunity) และอุปสรรคหรือภัยคุกคาม (Threat) เพื่อนำผลการ วิเคราะห์ไปกำหนดกลยุทธ์การทำงาน นำไปสู่การกำหนดวิสัยทัศน์ พันธกิจ ยุทธศาสตร์และแนวทางการพัฒนา จากการวิเคราะห์ SWOT ได้ยุทธศาสตร์การ พัฒนา ๕ ด้าน โดยยึดหลักยุทธศาสตร์จังหวัดร่วมด้วย ดังนี้

๑. ยุทธศาสตร์การพัฒนา

ยุทธศาสตร์ที่

๑ พัฒนาคุณภาพชีวิตของประชาชน ให้เป็นสังคมเมืองน่าอยู่

แนวทางการพัฒนา มี ๑๐ แนวทาง

๑. พัฒนาโครงสร้างพื้นฐาน
๒. รักษาความสงบเรียบร้อย ความปลอดภัยในชีวิตและทรัพย์สิน
๓. พัฒนาคุณภาพชีวิตของประชาชนขจัดปัญหาความยากจน ดูแลผู้ด้อยโอกาส และคนพิการ
๔. ส่งเสริมหลักประกันสุขภาพ
๕. พัฒนาแหล่งการค้าตามแนวชายแดน
๖. ป้องกันและแก้ปัญหาหยาเสพติด
๗. เป็นเมืองสวัสดิการถ้วนหน้า
๘. เตรียมความพร้อมเข้าสู่ประชาคมเศรษฐกิจอาเซียน
๙. ปลูกฝังอุดมการณ์แห่งการรัฐรักษาสამัคคี
๑๐. สร้างภูมิคุ้มกันให้เยาวชนในสิ่งที่ไม่พึงประสงค์

ยุทธศาสตร์ที่ ๒ ส่งเสริมการศึกษา ศาสนา อนุรักษ์ประเพณี วัฒนธรรม และภูมิปัญญาท้องถิ่น

แนวทางการพัฒนา มี ๓ แนวทาง

๑. พัฒนาด้านการศึกษา กีฬา ศาสนา ขนบธรรมเนียมประเพณี วัฒนธรรมและภูมิปัญญาท้องถิ่น
๒. พัฒนาให้เป็นสังคมแห่งการเรียนรู้
๓. สนับสนุนเด็ก เยาวชน ผู้ด้อยโอกาส ผู้พิการ ทางการศึกษาและกีฬา

ยุทธศาสตร์ที่ ๓ ส่งเสริมการดำเนินชีวิตตามหลักปรัชญาเศรษฐกิจพอเพียง

แนวทางการพัฒนา มี ๖ แนวทาง

๑. นำหลักปรัชญาเศรษฐกิจพอเพียงมาใช้ในระดับครอบครัวและชุมชน
๒. ส่งเสริมและสนับสนุนการทำเกษตรอินทรีย์ และการเกษตรตามแนวทางปรัชญาเศรษฐกิจ

พอเพียง

๓. ส่งเสริมการผลิตข้าวหอมมะลิคุณภาพดีและข้าวหอมมะลิอินทรีย์ มีศูนย์ผลิตเมล็ดพันธุ์ข้าวชุมชนที่ได้มาตรฐาน

๔. พัฒนาการแปรรูปผลิตภัณฑ์ และบรรจุภัณฑ์สินค้าเกษตรให้ได้มาตรฐานสากล
๕. ส่งเสริมและสนับสนุนการรวมกลุ่มของเกษตรกรเพื่อการจำหน่ายและประชาสัมพันธ์ผลิตภัณฑ์
๖. ส่งเสริมสนับสนุนดูแลพัฒนาแหล่งน้ำธรรมชาติและผู้ใช้น้ำ

ยุทธศาสตร์ที่ ๔ ทรัพยากรธรรมชาติและสิ่งแวดล้อม

แนวทางการพัฒนา มี ๖ แนวทาง

๑. อนุรักษ์และบริหารจัดการทรัพยากรธรรมชาติและสิ่งแวดล้อม อย่างสมดุลและยั่งยืน
๒. ส่งเสริมการมีส่วนร่วมของประชาชนในการบริหารจัดการทรัพยากรธรรมชาติและสิ่งแวดล้อม

อย่างเหมาะสม

๓. ส่งเสริมการปลูก ฟืนฟืนอนุรักษ์ป่าไม้ธรรมชาติ
๔. ส่งเสริมการบริหารจัดการขยะแบบมีส่วนร่วม
๕. ส่งเสริมและพัฒนาแหล่งท่องเที่ยวเชิงอนุรักษ์
๖. ส่งเสริมสนับสนุนให้ใช้พลังงานทางเลือก

ยุทธศาสตร์ที่ ๕ การบริหารกิจการบ้านเมืองที่ดี

๑. ส่งเสริมสนับสนุนปลูกฝังเด็กและเยาวชน ให้มีจิตสำนึกในคุณธรรมและจริยธรรม
๒. ส่งเสริมการมีส่วนร่วมของภาคีทุกเครือข่าย
๓. ยึดหลัก “ธรรมาภิบาล” บริหารงานองค์กรปกครองส่วนท้องถิ่น
๔. ส่งเสริมการป้องกันและปราบปรามการทุจริต คอรัปชั่นอย่างยั่งยืน

๒.๓ เป้าประสงค์

๑. การคมนาคมขนส่งมีความพร้อมสามารถรองรับการคมนาคมขนส่งที่จะเกิดขึ้นในอนาคตได้
๒. ระบบไฟฟ้า ประปา มีความเพียงพอต่อความต้องการของประชาชน
๓. แหล่งน้ำตามธรรมชาติสามารถกักเก็บน้ำได้ในปริมาณที่เพียงพอต่อความต้องการของประชาชน
๔. ทรัพยากรธรรมชาติและสิ่งแวดล้อมมีความอุดมสมบูรณ์ ชุมชนสะอาดปราศจากขยะและมลพิษ
๕. เด็ก สตรี คนชรา คนพิการ ผู้ด้อยโอกาสได้รับการสงเคราะห์และส่งเสริมให้มีคุณภาพชีวิตที่ดีขึ้น
๖. เด็กนักเรียนในพื้นที่ได้รับการส่งเสริม สนับสนุนด้านการศึกษาที่เพียงพอ
๗. ประชาชนสืบทอดศาสนา รักษาวัฒนธรรมประเพณีอันดีงามไว้
๘. บุคลากรมีศักยภาพการทำงานตามหลักธรรมาภิบาลในการให้บริการประชาชน
๙. ประชาชนมีความรู้ด้านวิชาการในการประกอบอาชีพและเพิ่มมูลค่าสินค้า
๑๐. ประชาชนมีความรักใคร่สามัคคีกัน มีส่วนร่วมในกิจกรรมการพัฒนาท้องถิ่นตนเอง
๑๑. จัดฝึกอบรมสมาชิก อปพร.ให้ครบร้อยละ ๒ ของจำนวนประชากร

๒.๔ ตัวชี้วัด

๑. ร้อยละครัวเรือนได้รับการบริการพัฒนา ให้มีชีวิตที่ดี เป็นสังคมที่สงบเรียบร้อย
๒. ร้อยละของประชาชนที่มีความรู้และจบการศึกษาที่สูงขึ้น ร้อยละของประชาชนที่มีการรักษา ศิลปวัฒนธรรมอันดีงาม
๓. ร้อยละของครัวเรือน อยู่ดีมีความสุข ใช้ชีวิตแบบเศรษฐกิจพอเพียง
๔. ร้อยละของระดับความพึงพอใจของผู้รับบริการ
๕. ร้อยละของประชาชนที่มีส่วนร่วมสืบสานประเพณีอันดีงามของท้องถิ่น และมีการรักษา ศิลปวัฒนธรรมอันดีงาม
๖. ร้อยละของครัวเรือนที่มีการอนุรักษ์ธรรมชาติและร่วมปลูกป่าในที่ชุมชน

๒.๕ ค่าเป้าหมาย

๑. เพื่อก่อสร้างและซ่อมบำรุงโครงสร้างพื้นฐานในเขตองค์การบริหารส่วนตำบลให้มีความสะดวก และมาตรฐาน เพื่อสนับสนุนยุทธศาสตร์ด้านอื่น ๆ ให้ประสบความสำเร็จ โดยเฉพาะอย่างยิ่ง ด้านคมนาคมขนส่ง ด้าน ความสงบเรียบร้อย และความสงบสุขของประชาชนและด้านเศรษฐกิจ ร้อยละ ๘๐
๒. เพื่อเสริมสร้างทักษะของคนภายในชุมชนทั้งทางด้านจิตใจ ด้านการศึกษา ด้าน สุขภาพอนามัย ด้านสวัสดิการและสังคม ด้านสาธารณสุข ด้านกีฬา ให้มีคุณภาพและพึ่งพาตนเองได้ ร้อยละ ๘๐
๓. เพื่อสนับสนุนเสริมสร้างความเข้มแข็งของชุมชนทางเศรษฐกิจระดับบุคคล ครอบครัวและชุมชนท้องถิ่น โดยเฉพาะผลิตผลทางการเกษตรอินทรีย์และการแปรรูปสินค้าทางการเกษตร ให้มี ความสามารถและทักษะในการพัฒนาฝีมือในการผลิตเพิ่มมูลค่าของสินค้าและสามารถขยายการตลาดไปสู่ตลาดกลาง ซึ่งเป็นไปตามยุทธศาสตร์การพัฒนาเกษตรอินทรีย์ และการแปรรูปสินค้าเกษตร และยุทธศาสตร์สร้างความสามารถ ในการแข่งขันทางเศรษฐกิจและแก้ไขปัญหาความยากจน ร้อยละ ๘๐
๔. เพื่อพัฒนาระบบการจัดการสิ่งแวดล้อมอันพึงปรารถนาร่วมกันไม่ให้มีปัญหาภายใน หมู่บ้าน ซึ่งเป็นไปตามแนวทางยุทธศาสตร์พัฒนาจังหวัด ร้อยละ ๗๐
๕. เพื่อสนับสนุนประชาชนทุกภาคส่วนให้มีส่วนร่วมในการพัฒนาและตรวจสอบการ ทำงานของภาครัฐและให้บรรจุแนวทางการดำเนินงาน ตามยุทธศาสตร์การบริหารราชการให้เป็นไปตามหลักการ บริหารจัดการบ้านเมืองที่ดี

๒.๖ กลยุทธ์

ยุทธศาสตร์ที่ ๑ พัฒนาคูณภาพชีวิตของประชาชน ให้เป็นสังคมเมืองน่าอยู่

๑. ก่อสร้างและปรับปรุงบำรุงถนน สะพาน ร่องระบายน้ำให้เป็นไปด้วยความสะดวก
๒. ก่อสร้างขยายเขตไฟฟ้าและไฟฟ้าสาธารณะ
๓. ก่อสร้างและขยายเขตการบริการประปา
๔. บริการสาธารณะที่ประชาชนพึงได้รับอย่างถ้วนหน้า
๕. พัฒนาระบบจราจร

ยุทธศาสตร์ที่ ๒ ส่งเสริมการศึกษา ศาสนา อนุรักษ์ประเพณี วัฒนธรรม และภูมิปัญญาท้องถิ่น

๑. การพัฒนาด้านการศึกษา กีฬา ศาสนา ขนบธรรมเนียมประเพณี วัฒนธรรมและภูมิปัญญาท้องถิ่น
๒. พัฒนาให้เป็นสังคมแห่งการเรียนรู้
๓. สนับสนุนเด็ก เยาวชน ผู้ด้อยโอกาส ผู้พิการ ทางการศึกษาและกีฬา

๔. การพัฒนาและส่งเสริมด้านกีฬา, นันทนาการ และการท่องเที่ยว

ยุทธศาสตร์ที่ ๓ ส่งเสริมการดำเนินชีวิตตามหลักปรัชญาเศรษฐกิจพอเพียง

๑. การพัฒนาด้านคุณธรรม จริยธรรมและวัฒนธรรมประเพณีท้องถิ่น
๒. การพัฒนาและส่งเสริมการศึกษา
๓. การพัฒนาส่งเสริมด้านสาธารณสุข สุขภาพและอนามัย
๔. การพัฒนาและส่งเสริมด้านสวัสดิการชุมชน
๕. เสริมสร้างและเพิ่มทักษะอาชีพของครัวเรือนและกลุ่มอาชีพ
๖. ส่งเสริมศักยภาพและขีดความสามารถในการเพิ่มผลผลิตทางการเกษตรอินทรีย์และการแปรรูป

สินค้าทางการเกษตร

ยุทธศาสตร์ที่ ๔ ทรัพยากรธรรมชาติและสิ่งแวดล้อม

๑. สร้างจิตสำนึกและความตระหนักในการจัดการทรัพยากรน้ำและสิ่งแวดล้อม
๒. การจัดระบบบำบัดน้ำเสีย
๓. การบริหารจัดการและรณรงค์กำจัดขยะมูลฝอย

ยุทธศาสตร์ที่ ๕ การบริหารกิจการบ้านเมืองที่ดี

๑. ส่งเสริมการมีส่วนร่วมของประชาชนและองค์กรทุกภาคส่วนในการพัฒนาทางการเมืองและสังคม
๒. ส่งเสริมการเพิ่มศักยภาพของบุคลากรและองค์กรให้มีขีดความสามารถในการพัฒนา
๓. ส่งเสริมการพัฒนาระบบการบริการประชาชนตามมาตรฐานสากล
๔. การพัฒนาและจัดระเบียบของชุมชนและสังคม

๒.๗ จุดยืนทางยุทธศาสตร์

เป็นการดำเนินการภายใต้สถานการณ์และความเสี่ยงซึ่งเกิดจากการเปลี่ยนแปลงในจังหวัดและภายในประเทศ โดยเฉพาะความเคลื่อนไหวทางการเมืองในระดับประเทศ ที่มีผลกระทบต่อเศรษฐกิจ พลังงาน และการเปลี่ยนแปลงของภูมิอากาศที่เป็นไปอย่างรวดเร็ว ดังนั้นทิศทางการบริหารจัดการตำบลโนนงาม จึงมุ่งเน้น

๑. มุ่งปรับปรุงบริการพื้นฐาน เพื่อการผลิตทางการเกษตรให้ทั่วถึง เพิ่มผลผลิตโดยการเพิ่มความรู้ให้เกษตรกรและการใช้เทคโนโลยีการผลิต พัฒนาสินค้าเกษตรที่มีมูลค่าเพิ่มสูง และมีโอกาสทางการตลาดที่ดี และมีคุณภาพมาตรฐานความปลอดภัยด้านอาหาร รวมทั้งพัฒนามูลค่าเพิ่มภาคอุตสาหกรรมต่อเนื่อง โดยใช้แนวทางเศรษฐกิจเชิงสร้างสรรค์ (Creative Economy)

๒. เพิ่มประสิทธิภาพการค้าชายแดนโดยพัฒนาการขนส่ง และระบบโลจิสติกส์ให้มีประสิทธิภาพ สามารถรองรับต่อการพัฒนาการค้า การลงทุน และการท่องเที่ยวเกี่ยวกับประเทศเพื่อนบ้าน การสร้างความสัมพันธ์อันดีกับประเทศเพื่อนบ้าน

๓. ยกกระดับคุณภาพแหล่งท่องเที่ยว การฟื้นฟูแหล่งท่องเที่ยวที่เสื่อมโทรม ปรับปรุงสิ่งอำนวยความสะดวกการจัดกิจกรรมส่งเสริมการท่องเที่ยว การตลาดและประชาสัมพันธ์การท่องเที่ยว

๔. พัฒนาสิ่งแวดล้อมให้เอื้อต่อความเป็นอยู่ของประชาชน เสริมสร้างสังคมให้อยู่เย็นเป็นสุข ชุมชนเข้มแข็งสามารถจัดการปัญหาได้ด้วยตนเอง สร้างเศรษฐกิจระดับชุมชน ผลิตภัณฑ์ชุมชน พัฒนาคน ให้มีความรู้คุณธรรม เน้นการบริหารจัดการแบบธรรมาภิบาล

๕. เผื่อระวังป้องกันและแก้ไขปัญหาอาชญากรรม ยาเสพติด ภัยพิบัติ การหลบหนีเข้าเมือง และการค้าชายแดน

ขณะเดียวกันจำเป็นต้องปรับตัวในการเชื่อมโยงกับระบบเศรษฐกิจระดับจังหวัด ภูมิภาค และระดับประเทศ การเตรียมความพร้อมก้าวสู่ประชาคมเศรษฐกิจอาเซียนในปี พ.ศ. ๒๕๕๘ การเตรียมความพร้อมด้านโครงสร้างพื้นฐานระบบคมนาคมขนส่งที่ต้องก้าวไปพร้อมกับการยกระดับคุณภาพคน การเสริมสร้างองค์ความรู้ การพัฒนาเทคโนโลยีนวัตกรรมและความคิดสร้างสรรค์ ให้เป็นพลังขับเคลื่อนการพัฒนาเศรษฐกิจและสังคมของตำบลโนนงาม

๒.๘ ความเชื่อมโยงของยุทธศาสตร์ในภาพรวม

การจัดทำแผนพัฒนาท้องถิ่น ขององค์การบริหารส่วนตำบลโนนงาม มีความเชื่อมโยงของยุทธศาสตร์ในภาพรวม ดังนี้

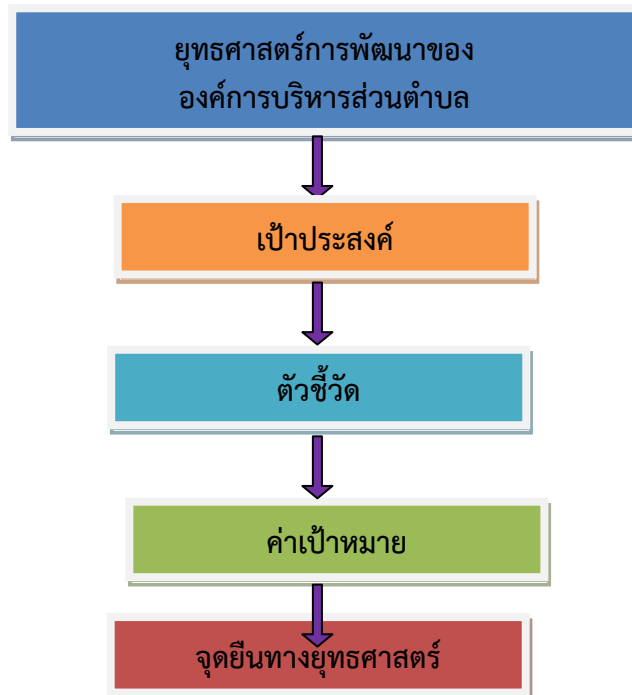

ความเชื่อมโยงยุทธศาสตร์จังหวัดกับยุทธศาสตร์การพัฒนาขององค์กรปกครองส่วนท้องถิ่น



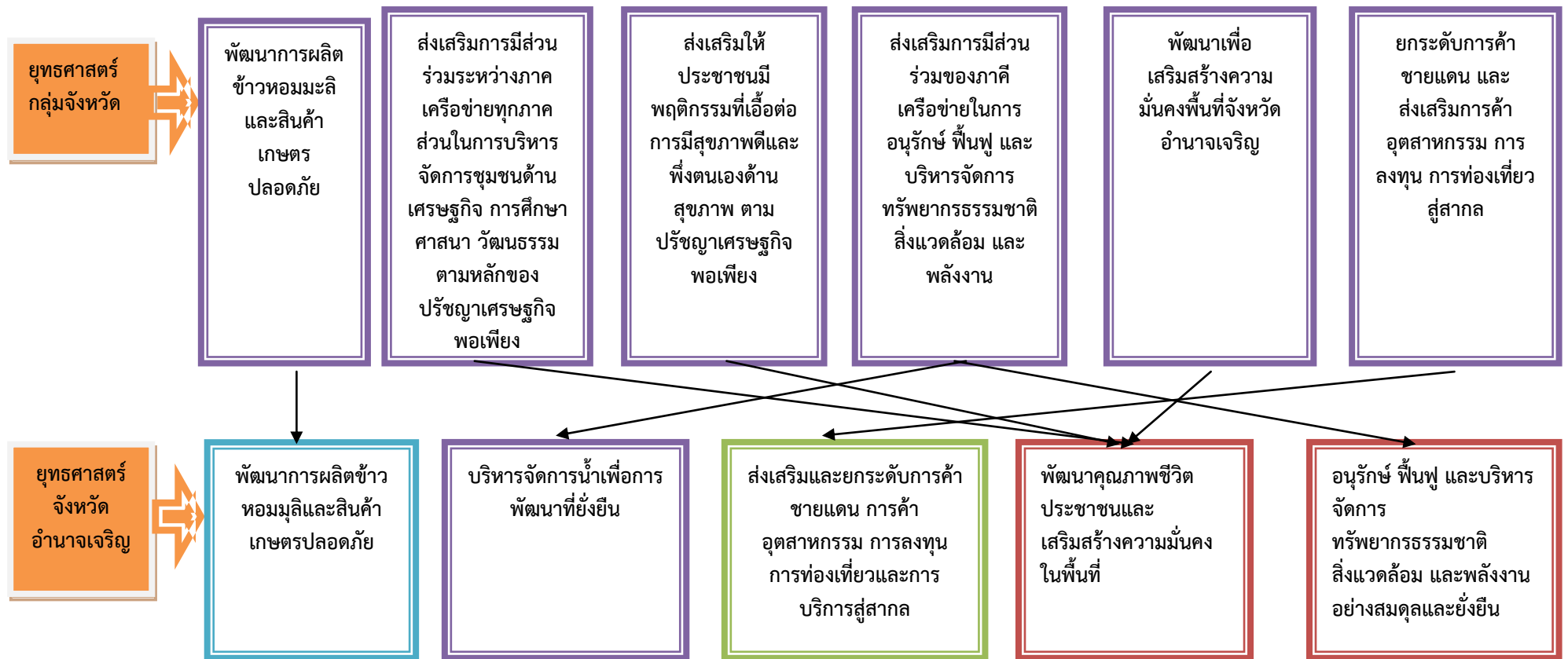

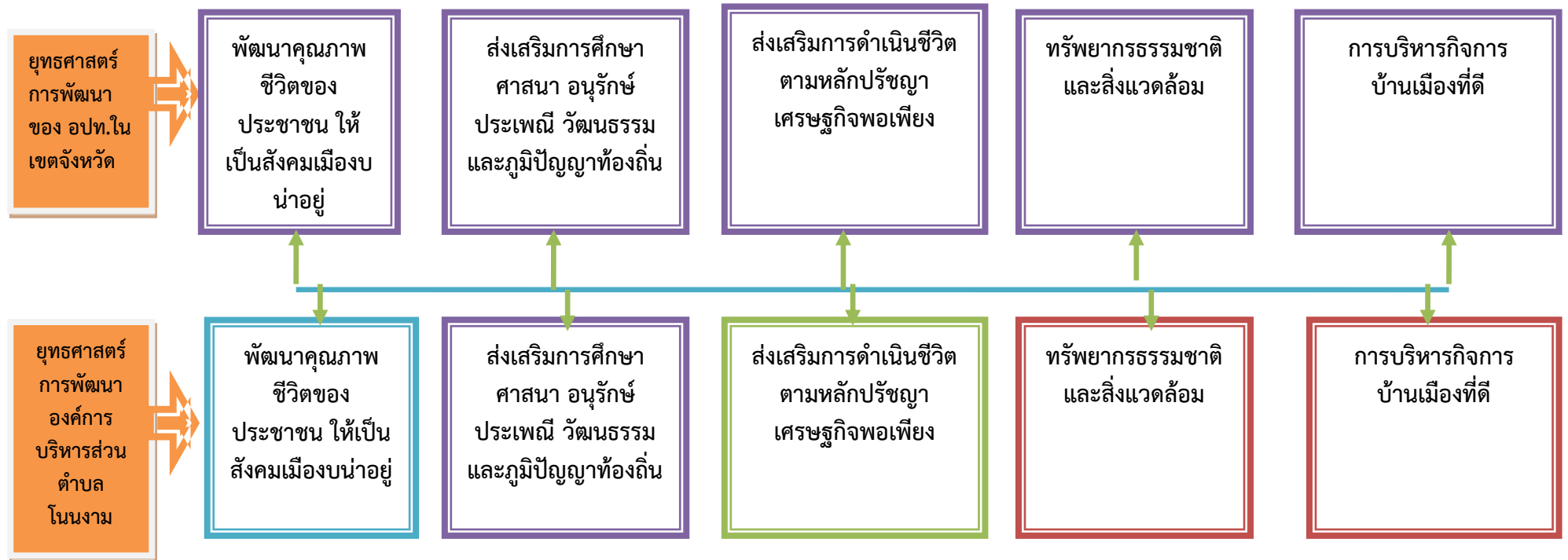

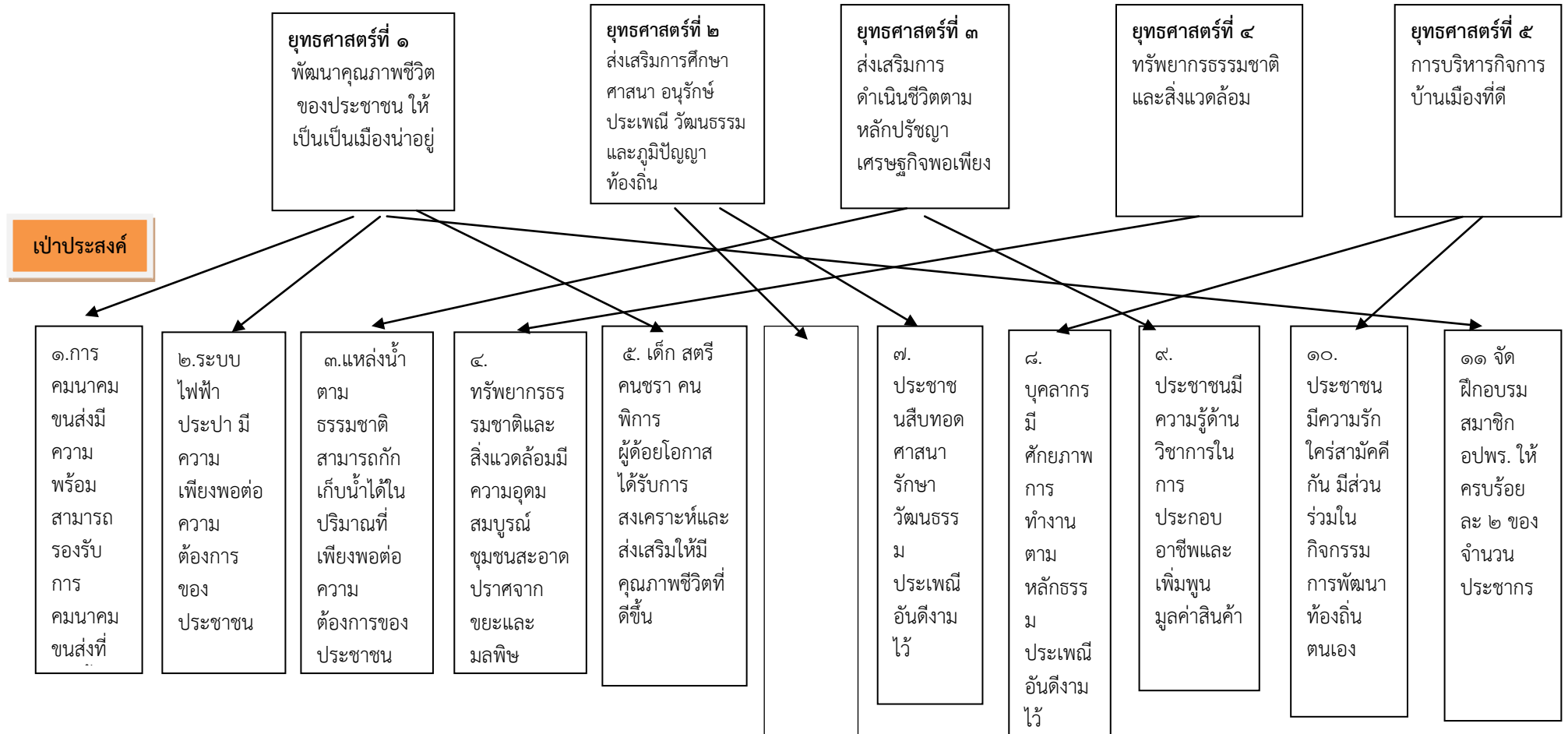

เป้าประสงค์

๑. พัฒนาโครงสร้างพื้นฐาน
 ๒. รักษาความสงบเรียบร้อย ความปลอดภัยในชีวิตและทรัพย์สิน
 ๓. พัฒนาคุณภาพชีวิตของประชาชน จัดปัญหาความยากจน ดูแลและคนพิการผู้ด้อยโอกาส
 ๔. ส่งเสริมหลักประกันสุขภาพ
 ๕. พัฒนาแหล่งการค้าตามแนวชายแดน
 ๖. ป้องกันและแก้ปัญหายาเสพติด
 ๗. เป็นเมืองสวัสดิการถ้วนหน้า
 ๘. เตรียมความพร้อมเข้าสู่ประชาคมเศรษฐกิจอาเซียน
 ๙. ปกป้องคุ้มครองการแห่งการรู้จักสามัคคี
 ๑๐. สร้างภูมิคุ้มกันให้เยาวชนในสิ่งที่ไม่พึงประสงค์

๑. พัฒนาด้านการศึกษา กีฬา ศาสนา ขนบธรรมเนียมประเพณี วัฒนธรรมและภูมิปัญญาท้องถิ่น
 ๒. พัฒนาให้เป็นสังคมแห่งการเรียนรู้
 ๓. สนับสนุนเด็ก เยาวชน ผู้ด้อยโอกาส ผู้พิการ ทางการศึกษา และกีฬา

๑. นำหลักปรัชญาเศรษฐกิจพอเพียงมาใช้ในระดับครอบครัวและชุมชน
 ๒. ส่งเสริมและสนับสนุนการทำเกษตรอินทรีย์ และการเกษตรตามแนวทางปรัชญาเศรษฐกิจพอเพียง
 ๓. ส่งเสริมการผลิตข้าวหอมมะลิ คุณภาพดีและข้าวหอมมะลิอินทรีย์ มีศูนย์ผลิตเมล็ดพันธุ์ข้าวชุมชนที่ได้มาตรฐาน
 ๔. พัฒนาการแปรรูปผลิตภัณฑ์และบรรจุภัณฑ์สินค้าเกษตรให้ได้มาตรฐานสากล
 ๕. ส่งเสริมและสนับสนุนการรวมกลุ่มของเกษตรกรเพื่อการจำหน่ายและประชาสัมพันธ์ผลิตภัณฑ์
 ๖. ส่งเสริมสนับสนุนดูแลพัฒนาแหล่งน้ำธรรมชาติและผู้ใช้น้ำ

๑. อนุรักษ์และบริหารจัดการทรัพยากรธรรมชาติและสิ่งแวดล้อมอย่างสมดุลและยั่งยืน
 ๒. ส่งเสริมการมีส่วนร่วมของประชาชนในการบริหารจัดการทรัพยากรธรรมชาติและสิ่งแวดล้อม อย่างเหมาะสม
 ๓. ส่งเสริมการปลูก พืชนุรักษ์ป่าไม้ธรรมชาติ
 ๔. ส่งเสริมการบริหารจัดการขยะแบบมีส่วนร่วม
 ๕. ส่งเสริมและพัฒนาแหล่งท่องเที่ยวเชิงอนุรักษ์
 ๖. ส่งเสริมสนับสนุนให้ใช้พลังงานทางเลือก

๑. ส่งเสริมสนับสนุนปลูกฝังเด็กและเยาวชน ให้มีจิตสำนึกในคุณธรรมและจริยธรรม
 ๒. ส่งเสริมการมีส่วนร่วมของภาคีทุกเครือข่าย
 ๓. ยึดหลัก “ธรรมภิบาล” บริหารงานองค์กรปกครองส่วนท้องถิ่น
 ๔. ส่งเสริมการป้องกันและปราบปรามการทุจริต คอรัปชั่นอย่างยั่งยืน

แผนงาน

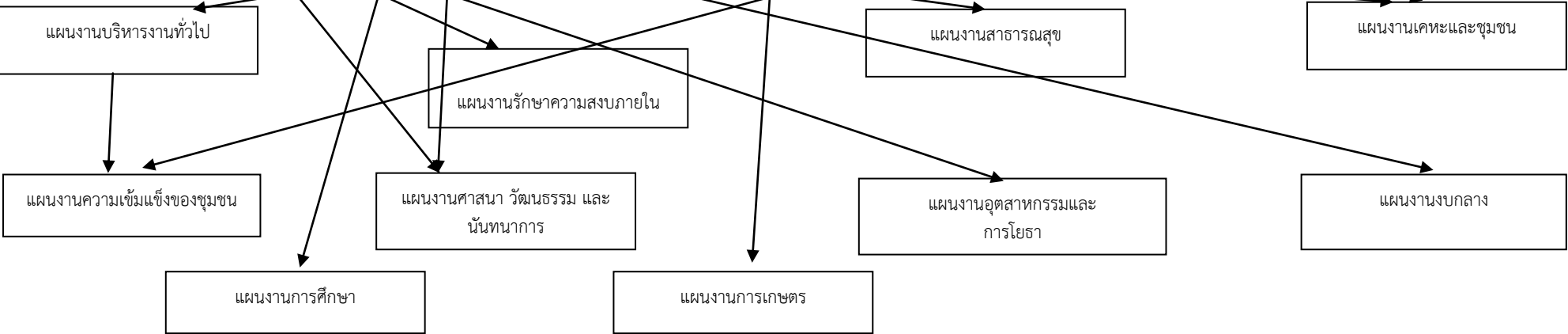

๓. การวิเคราะห์เพื่อพัฒนาท้องถิ่น

๓.๑ การวิเคราะห์กรอบการจัดทำยุทธศาสตร์ขององค์กรปกครองส่วนท้องถิ่น

การวิเคราะห์ศักยภาพเพื่อประเมินสถานภาพการพัฒนาในปัจจุบันและโอกาสในการพัฒนาในอนาคตของท้องถิ่นด้วยเทคนิค SWOT Analysis (จุดแข็ง จุดอ่อน โอกาส และอุปสรรค) เป็นการประเมินโดยวิเคราะห์ถึงโอกาสและภาวะคุกคามหรือข้อจำกัด อันเป็นสภาวะแวดล้อมภายนอกที่มีผลต่อการพัฒนาด้านต่างๆ ของท้องถิ่น รวมทั้งการวิเคราะห์จุดแข็ง จุดอ่อนของท้องถิ่น อันเป็นสภาวะแวดล้อมภายในท้องถิ่น ซึ่งทั้งหมดเป็นการประเมินสถานภาพของท้องถิ่นในปัจจุบัน โดยเป็นการตอบคำถามว่า ปัจจุบันท้องถิ่นมีสถานภาพการพัฒนาอยู่จุดไหน สำหรับใช้เป็นประโยชน์ในการกำหนดการดำเนินงานในอนาคตต่อไป ทั้งนี้โดยใช้เทคนิค SWOT Analysis การวิเคราะห์จุดแข็ง (Strength-S) หมายถึง ทรัพยากรด้านต่างๆ ที่ได้เปรียบหรือส่วนที่เข้มแข็งภายในองค์กรที่สามารถใช้ประโยชน์เพื่อผลักดันให้องค์กรสามารถดำเนินงานบรรลุวัตถุประสงค์และภารกิจขององค์กร เช่น ด้านโครงสร้าง ระบบงาน บุคลากร งบประมาณ วัสดุอุปกรณ์ กฎหมาย จุดอ่อน (Weakness - W) หมายถึง ข้อเสียเปรียบ ข้อผิดพลาด ในองค์กรที่เป็นข้อด้อย หรือเป็นข้อจำกัดด้านต่างๆ ที่ส่งผลทำให้ไม่บรรลุวัตถุประสงค์และภารกิจขององค์กร เช่น ด้านโครงสร้าง ระบบงาน บุคลากร งบประมาณ วัสดุอุปกรณ์ กฎหมาย ซึ่งเป็นการวิเคราะห์ถึงปัจจัยภายในหน่วยงาน ส่วนการวิเคราะห์โอกาส (Opportunity-O) หมายถึง สถานการณ์หรือปัจจัยที่เกิดจากสภาพแวดล้อมที่มีลักษณะเกื้อกูลต่อการบรรลุวัตถุประสงค์และภารกิจขององค์กร เช่น ด้านเศรษฐกิจ สังคม การเมือง เทคโนโลยีอุปสรรค (Threat-T) หมายถึง สถานการณ์หรือปัจจัยที่เกิดจากสภาพแวดล้อมภายนอกที่มีลักษณะเป็นอุปสรรค ขัดขวาง หรือทำให้เกิดผลเสียหาย ผลกระทบในทางลบต่อบริหารงานขององค์กร ซึ่งเป็นการวิเคราะห์ถึงปัจจัยภายนอกหน่วยงาน การวิเคราะห์จุดแข็ง จุดอ่อน โอกาสและอุปสรรค ขององค์กรบริหารส่วนตำบลโนนงาม ในรอบปีที่ผ่านมา ทั้งนี้เพื่อให้ได้ข้อมูลในเชิงลึก จึงวิเคราะห์ในแต่ละด้าน แล้วนำมาวิเคราะห์ในภาพรวม เพื่อให้เกิดความคาดหวังในอนาคตที่องค์กรบริหารส่วนตำบลโนนงาม จะมุ่งเดินไปในอนาคตอย่างมีทิศทาง ดังนี้

๑. พัฒนาคณะภาพชีวิตของประชาชน ให้เป็นสังคมเมืองน่าอยู่

จุดแข็ง

- ๑) มีส่วนงานที่รับผิดชอบโดยตรง คือกองช่าง
- ๒) มีเส้นทางการคมนาคมเหมาะสมและเพียงพอ
- ๓) การให้ความสำคัญของคณะผู้บริหาร และสมาชิกสภา การติดตามเอาใจใส่
- ๔) มีประปาหมู่บ้านครบทุกหมู่บ้าน และเพียงพอต่อการใช้ของประชาชน

จุดอ่อน

- ๑) งบประมาณในการพัฒนามีน้อย
- ๒) การกระจายงบประมาณในการด้านโครงสร้างพื้นฐานไปหมู่บ้านต่างๆ ขาดการพัฒนาที่ต่อเนื่อง
- ๓) ไฟฟ้ายังมีไม่ถึงถึง เนื่องจากประชากรมีการขยายครัวเรือนเพิ่มขึ้น

อุปสรรค

- ๑)) การสนับสนุนงบประมาณจากส่วนกลาง
- ๒) ขนาดของพื้นที่ตำบลต่อจำนวนเส้นทางคมนาคม
- ๓) การเพิ่มจำนวนของเส้นทางในแต่ละปี

โอกาส

- ๑) ความเป็นสังคมชนบท
- ๒) การพึ่งพาอาศัยกัน สังคมโดยส่วนใหญ่ยังไม่พึ่งพาเทคโนโลยีมากนัก

- ๓) ความสามัคคีของคนในชุมชน
- ๔) เป็นพื้นที่ที่ง่ายต่อการพัฒนา

๒. ส่งเสริมการศึกษา ศาสนา อนุรักษ์ประเพณี วัฒนธรรม และภูมิปัญญาท้องถิ่น

ตำบลโนนงาม มีศูนย์พัฒนาเด็กเล็กอยู่ถึง ๔ ศูนย์ มีโรงเรียนถึง ๒ โรงเรียน นอกจากนี้ยังมีศูนย์การศึกษา นอกโรงเรียนประจำตำบล เป็นหน่วยส่งเสริมการเรียนรู้ของประชาชนในพื้นที่ตำบล จะเห็นว่าตำบลโนนงามมีวัดและ สำนักสงฆ์ ถึง ๖ แห่ง ซึ่งถือว่ามากพอสมควรและประชาชนส่วนใหญ่ ประมาณ ร้อยละ ๙๕ นับถือพระพุทธศาสนา ดังนั้นจากข้อมูลดังกล่าวสามารถนำมาวิเคราะห์ได้ ดังนี้

จุดแข็ง

- ๑) ประชากรนับถือพระพุทธศาสนา
- ๒) ประชากรมีการประกอบอาชีพเป็นหลักแหล่ง
- ๓) มีผู้นำชุมชนที่ดี
- ๔) มีผู้บริหารที่มีความสามารถ
- ๕) การเป็นครอบครัวขยาย ไม่มีความขัดแย้งกันในชุมชน มีความโอ้อ้อมอารีต่อกัน

จุดอ่อน

- ๑) มีผู้สูงอายุ ผู้พิการ ผู้ป่วยเอดส์
- ๒) มีร้านค้าสถานบันเทิงที่ไม่ขออนุญาต
- ๓) การประชาสัมพันธ์แหล่งท่องเที่ยวเชิงอนุรักษ์

อุปสรรค

- ๑) ยาเสพติด
- ๒) ผู้ติดยาเสพติด
- ๓) การลักขโมย
- ๔) หนี้นอกระบบ

โอกาส

- ๑) มีศูนย์รวมจิตใจ คือ วัด ที่พักสงฆ์
- ๒) มีโรงเรียนขยายโอกาส
- ๓) มีศูนย์การศึกษานอกโรงเรียน
- ๔) มีศูนย์พัฒนาเด็กเล็กภายในหมู่บ้าน
- ๕) มีทางหลวงแผ่นดินตัดผ่าน
- ๖) ความเป็นสังคมชนบท
- ๗) เป็นคนดี มีวินัย

๓. ส่งเสริมการดำเนินชีวิตตามหลักปรัชญาเศรษฐกิจพอเพียง

จะเห็นได้ว่าประชากรส่วนใหญ่ของตำบลโนนงาม ประกอบอาชีพ เกษตรกรรม ดังนั้นรายได้หลักจึงมาจาก ภาคเกษตร การทำการเกษตรของเกษตรกรดังกล่าวเรียงตามลำดับจากมากไปหาน้อย ได้แก่ ปลูกข้าว ปลูกมัน สำปะหลัง ปศุสัตว์ ยางพารา และปาล์ม สำหรับรายได้อื่นๆ มาจากการรับจ้างตามฤดูกาล ดังนั้นสามารถนำมา วิเคราะห์ได้ ดังนี้

จุดแข็ง

- ๑) ดินในพื้นที่ตำบลโนนงามเป็นดินที่ดี มีความเหมาะสมสำหรับการเพาะปลูก
- ๒) เกษตรกรมีประสบการณ์ในการทำการเกษตร โดยสืบทอดมาจากบรรพบุรุษ
- ๓) เกษตรกรมีความคุ้นเคยใกล้ชิดกันเป็นเครือญาติ มีการพึ่งพาอาศัยกัน

จุดอ่อน

- ๑) เกษตรขาดองค์ความรู้ใหม่ๆ หรือการถ่ายทอดเทคโนโลยีใหม่ๆ ในการทำการเกษตร
- ๒) ไม่มีระบบชลประทาน
- ๓) ทำการเกษตรระบบเดี่ยว (ไม่มีการปลูกพืชหลายชนิด และไม่มีการทำปุ๋ยคอก ควบคุมไปด้วย)
- ๔) เกษตรกรไม่มีการรวมกลุ่มอย่างจริงจัง
- ๕) ขาดผู้นำกลุ่มที่เข้มแข็ง

อุปสรรค

- ๑) การใช้สารเคมีในการทำการเกษตร
- ๒) ปุ๋ยเคมีมีราคาสูง
- ๓) เกษตรกร ไม่สามารถกำหนดราคาผลผลิตเองได้ ซึ่งอยู่กับพ่อค้าคนกลาง

โอกาส

- ๑) เกษตรกรมีความรักและหวงแหนในการทำอาชีพเกษตรกรรม
- ๒) มีการส่งเสริมจากหน่วยงานภาครัฐในส่วนกลาง
- ๓) กระแสตลาดที่มีความต้องการสินค้าด้านการเกษตรที่ปลอดภัย
- ๔) มีสภาพพื้นที่การเกษตรที่เหมาะสม สภาพดินดี

๔. ทรัพยากรธรรมชาติและสิ่งแวดล้อม

ตำบลโนนงาม เป็นหนึ่งในตำบลที่มีศาสนสถานที่สำคัญ ได้แก่ พระธาตุพนมจำลอง ที่สำนักสงฆ์ภูตู่ทอง และสถานที่ท่องเที่ยวเชิงอนุรักษ์ภูตู่ทอง ซึ่งเป็นจุดที่สูงที่สุดในจังหวัดอำนาจเจริญ สูงจากระดับน้ำทะเล ๓๓๖ เมตร ดังนั้นจากข้อมูลดังกล่าว สามารถนำมาวิเคราะห์ได้ ดังนี้

จุดแข็ง

- ๑) มีแหล่งท่องเที่ยวเชิงอนุรักษ์ และศาสนสถานที่น่าสนใจ
- ๒) มีทางหลวงแผ่นดินตัดผ่าน
- ๓) มีความเป็นสังคมชนบท

จุดอ่อน

- ๑) แผนผังแสดงเส้นทางคมนาคม จากทางหลวงแผ่นดินสู่แหล่งทรัพยากรธรรมชาติภายในตำบล ไม่ชัดเจน

- ๒) ขาดการประชาสัมพันธ์ อย่างต่อเนื่อง คนสู่กลุ่มภายนอก
- ๓) การให้ความสำคัญในการดูแลและร่วมรักษาทรัพยากรจากประชาชนในชุมชน

อุปสรรค

- ๑) ความร่วมมือจากประชาชนในหมู่บ้าน
- ๒) การวางแผนทรัพยากรธรรมชาติและสิ่งแวดล้อมของประชาชนในชุมชน
- ๓) การบูรณาการของกลุ่มนายทุน

โอกาส

- ๑) ความเป็นสังคมชนบทที่ต้องอาศัยพึ่งพิงธรรมชาติในการดำรงชีวิต โดยการเกื้อกูลกัน
- ๒) กระแสการท่องเที่ยวเชิงอนุรักษ์

๕. การบริหารกิจการบ้านเมืองที่ดี**จุดแข็ง**

- ๑) ประชาชนเลือกผู้บริหารท้องถิ่นและสมาชิกสภาด้วยตนเอง
- ๒) ไม่มีการร้องเรียนซึ่งกันและกัน

๓) ประชาชนมีความต้องการการกระจายอำนาจ

จุดอ่อน

- ๑) ประชาชนไม่เข้าใจวิธีการลงคะแนนทำบัตรเสีย
- ๒) มีการจูงใจให้ลงคะแนน (การซื้อสิทธิขายเสียง)

อุปสรรค

- ๑) งบประมาณจากการกระจายอำนาจไม่เพียงพอต่อการบริหารจัดการ
- ๒) ประชาชนขาดความรู้ความเข้าใจในการปกครองตนเอง
- ๓) ขาดความร่วมมือ
- ๔) ความมีคุณธรรมจริยธรรมของผู้สมัครเข้ารับการเลือกตั้ง

โอกาส

- ๑) กฎหมายในระดับสูงสุด (รัฐธรรมนูญ) จนถึงกฎหมายในระดับต่ำสุด (ระเบียบ, ข้อบังคับ) สนับสนุนแนวทางการกระจายอำนาจสู่ท้องถิ่น
- ๒) นโยบายของผู้สมัครเข้ารับการเลือกตั้ง
- ๓) การใช้ระบบธรรมาภิบาลในการบริหารงาน

จากข้อมูลการวิเคราะห์ในแต่ละด้านดังกล่าวข้างต้น จะเห็นว่าจุดเด่นที่สำคัญที่สุดของตำบลโนนงาม คือการเป็นสังคมชนบท ของชาวตำบลโนนงาม ความโอบอ้อมอารี การเอื้อเฟื้อเผื่อแผ่ เป็นสังคมที่แบ่งปัน มีความรักความสามัคคี มีสภาพแวดล้อมที่อุดมสมบูรณ์ รวมทั้งการเมืองคึกคักในการพัฒนาตำบลที่เข้มแข็ง คือองค์การบริหารส่วนตำบลโนนงาม ดังนั้นจึงวิเคราะห์ศักยภาพเพื่อประเมินสถานการณ์การพัฒนาในภาพรวมได้ ดังนี้

จุดแข็ง (Strength - S)

- ๑) โครงสร้างองค์กรมีครบทำส่วนเอื้อต่อการปฏิบัติราชการตามอำนาจหน้าที่
- ๒) มีการจัดวางระบบควบคุมภายในเพื่อการบริหารกิจการบ้านเมืองที่ดี
- ๓) การใช้แผนพัฒนาเป็นเครื่องมือการบริหารงานเพื่อการพัฒนาและกรอบการจัดทำข้อบัญญัติงบประมาณ
- ๔) การพัฒนาท้องถิ่นโดยยึดหลักการมีส่วนร่วมของภาคประชาชน เพื่อให้เกิดประโยชน์ต่อประชาชนและส่วนรวม
- ๕) การปฏิบัติราชการโดยยึดถือกฎหมาย ระเบียบ ข้อบังคับ และหนังสือสั่งการ เพื่อความถูกต้องและลดความเสี่ยงในการปฏิบัติราชการ
- ๖) เป็นองค์การบริหารส่วนตำบลขนาดกลาง มีเขตการปกครองจำนวน ๘ หมู่ สามารถบริหารงานได้ทั่วถึงและครอบคลุม
- ๗) การจัดให้มีวัสดุครุภัณฑ์และเครื่องมือเทคโนโลยี สารสนเทศและการสื่อสารที่จำเป็น เพื่อเอื้อต่อการปฏิบัติราชการและเพิ่มประสิทธิภาพการปฏิบัติงาน
- ๘) ความเป็นสังคมชนบท ความโอบอ้อมอารี การเอื้อเฟื้อเผื่อแผ่ เป็นสังคมที่แบ่งปัน มีความรักความสามัคคี

จุดอ่อน (Weakness-W)

- ๑) ข้อจำกัดด้านงบประมาณที่ได้รับอุดหนุนจากรัฐบาลเพื่อการบริหารงานทั่วไป
- ๒) ข้อจำกัดด้านงบประมาณทำให้การปฏิบัติตามแผนพัฒนาท้องถิ่นอาจไม่สัมฤทธิ์ผลตามเป้าหมาย
- ๓) ข้อจำกัดด้านบุคลากรมีน้อยอาจส่งผลต่อการปฏิบัติงานให้มีประสิทธิภาพ
- ๔) การแสวงหาผลประโยชน์จากกลุ่มบุคคล ในการเสนอราคาในงานพัฒนาต่างๆ ของตำบล

โอกาส (Opportunity - O)

- ๑) การพัฒนาบุคลากร ทั้งเจ้าหน้าที่ฝ่ายปฏิบัติ ฝ่ายบริหาร ฝ่ายสภาองค์การบริหารส่วนตำบล โดยการ

ส่งเสริมสนับสนุนด้านการศึกษา การเข้ารับการศึกษาเพื่อพัฒนาความรู้ ความสามารถ เพื่อให้การปฏิบัติราชการมี ประสิทธิภาพ

- ๒) องค์การบริหารส่วนตำบลและชุมชนร่วมกันรักษาและสืบทอดวัฒนธรรมประเพณีอันดีของท้องถิ่น
 - ๓) การพัฒนาระบบเทคโนโลยีสารสนเทศและการสื่อสารเพื่อใช้ประโยชน์ต่อการปฏิบัติราชการและการเข้าถึงแหล่งข้อมูล
 - ๔) การจัดทำและการประสานแผนพัฒนาท้องถิ่นเพื่อบูรณาการปฏิบัติราชการและเกิดการบริหารกิจการ บ้านเมืองที่ดี
 - ๕) การได้รับจัดสรรงบประมาณจากรัฐบาลทั้งبودหนุนเฉพาะกิจและงบอุดหนุนทั่วไปเพื่อบริหารและ พัฒนาท้องถิ่น
 - ๖) นโยบายของรัฐบาลการเพิ่มรายได้ให้ข้าราชการและพนักงานเพื่อการครองชีพและสวัสดิการสังคมรวมทั้ง กระตุ้นการใช้จ่ายในประเทศเพื่อให้เกิดเงินหมุนเวียนในระบบ
 - ๗) การเปิดประตูเข้าสู่ (ประชาคมเศรษฐกิจอาเซียน AEC หรือ Asean Economics Community คือการ รวมตัวของชาติใน Asean เพื่อที่จะให้มีผลประโยชน์ทางเศรษฐกิจร่วมกัน จะทำให้มีผลประโยชน์อำนาจต่อรองต่างๆ กับคู่ค้าได้มากขึ้น และการนำเข้า-ส่งออกของชาติในอาเซียนก็จะเสรียกเว้นสินค้าบางชนิดที่แต่ละประเทศอาจจะขอ ไว้ไม่ลดภาษีนำเข้า) เพื่อเตรียมความพร้อมรองรับการพัฒนาและยกระดับการพัฒนา สามารถปรับตัวจากสังคม ภายนอกได้อย่างมีภูมิคุ้มกัน
 - ๘) ตำบลโนนงาม ยังเป็นสังคมชนบท ชุมชนและประชาชนมีความสามัคคี มีความเอื้อเฟื้อและวิถีชีวิตที่เรียบง่าย เอื้อต่อการปกครอง การอนุรักษ์ประเพณี วัฒนธรรมอันดี รวมทั้งการจัดวางระบบผังเมืองให้เกิดการบริหาร การพัฒนาที่เป็นระบบ

อุปสรรค(Threat-T)

- ๑) สภาวะทางธรรมชาติ ทั้งภาวะโลกร้อนส่งผลให้เกิดสภาวะอากาศร้อนมากขึ้นรวมทั้งการเกิดปรากฏ การณ์ทางธรรมชาติที่เปลี่ยนแปลงบ่อย อาจทำให้มีความเสี่ยงต่อการเกิดปัญหาสาธารณสุขภัย
- ๒) การแพร่หลายของวัฒนธรรมตะวันตกและตะวันออก รวมทั้งสื่อออนไลน์ ภัยคุกคามจากสื่อ IT อินเทอร์เน็ต อาจส่งผลกระทบต่อด้านสังคมขนบธรรมเนียมและวัฒนธรรมอันดีของท้องถิ่น
- ๓) เสถียรภาพของรัฐบาลซึ่งอาจส่งผลต่อการนโยบายการพัฒนาและความต่อเนื่องการบริหารราชการ แผ่นดิน
- ๔) งบประมาณที่ได้รับการจัดสรรจากรัฐบาลมีจำกัด ทำให้สัดส่วนการพัฒนาท้องถิ่นมีน้อยและไม่ครอบคลุม ทุกยุทธศาสตร์
- ๕) การบุกรุกของกลุ่มนายทุน
- ๖) ประชาชนขาดความรู้ความเข้าใจในการปกครองตนเอง
- ๗) กฎหมาย ระเบียบ ข้อบังคับและหนังสือสั่งการมีมาก รวมทั้งฉบับแก้ไขเพิ่มเติมอาจทำให้มีความเสี่ยงต่อ การปฏิบัติราชการเกิดความผิดพลาด และบางกรณีทำให้เกิดการซ้ำซ้อน ความสับสน ต่อระดับผู้ปฏิบัติ
- ๘) ประชาชนบางส่วนยังคงแนวความคิดในการรอรับความช่วยเหลือมากกว่าการพึ่งตนเอง
- ๙) ความผันผวนของเศรษฐกิจโลกและพลังงานน้ำมัน

บทสรุป จากการวิเคราะห์ศักยภาพเพื่อประเมินสถานภาพการพัฒนาในปัจจุบันและโอกาสในการพัฒนาใน อนาคตขององค์การบริหารส่วนตำบลโนนงาม ด้วยเทคนิค SWOT Analysis (จุดแข็ง จุดอ่อน โอกาส และอุปสรรค) ดังกล่าวข้างต้น ทำให้เกิดแนวความคิดและมองเห็นทิศทางขององค์การบริหารส่วนตำบลโนนงาม ที่จะต้องมุ่งไปใน อนาคต

๓.๒ การประเมินสถานการณ์สภาพแวดล้อมภายนอกที่เกี่ยวข้อง

ในการจัดทำแผนพัฒนาท้องถิ่นของ องค์การบริหารส่วนตำบลโนนงาม นั้น ได้ทำการประเมินสถานการณ์ สภาพแวดล้อมภายนอกที่เกี่ยวข้อง ซึ่งมีรายละเอียดดังนี้

ด้าน	สถานการณ์สภาพแวดล้อม ภายนอกที่เกี่ยวข้อง	ขอบข่ายและปริมาณ ของปัญหา/ความ ต้องการ	พื้นที่เป้าหมาย/ กลุ่มเป้าหมาย	ความคาดหวังและ แนวโน้มอนาคต
๑. พัฒนาคูณภาพ ชีวิตของประชาชน ให้เป็นสังคมเมือง นำอยู่	๑. ขาดแคลนแหล่งน้ำในการเกษตร และน้ำประปาสำหรับอุปโภค- บริโภคยังไม่พอเพียงและยังไม่ได้ มาตรฐาน	- แหล่งน้ำและน้ำประปา ในการอุปโภค-บริโภค	- ในเขตองค์การ บริหารส่วนตำบล โนนงาม	- ประชาชนมีแหล่งน้ำ และมีน้ำประปาใช้อย่างพอเพียงมี คุณภาพตามมาตรฐาน มากขึ้น
	๒. ไฟฟ้าส่องสว่างและไฟฟ้าขยาย เขตแรงต่ำ และที่สาธารณะยังไม่ สามารถดำเนินการครอบคลุมพื้นที่ ได้ทั้งหมด	- ไฟฟ้า	- ถนนและที่ สาธารณะในเขต องค์การบริหาร ส่วนตำบล	- ทางและที่สาธารณะ มีแสงสว่างเพียงพอ ประชาชนได้รับความ สะดวกในการสัญจร ไปมาและป้องกันการ เกิดอาชญากรรมได้
	๓. หมู่บ้านขยายมากขึ้นระบบ ระบายน้ำยังไม่เพียงพอ เกิดการอุดตัน ส่งกลิ่นเหม็นก่อความรำคาญ	- ร่อง/ท่อระบายน้ำ	- พื้นที่ในเขต องค์การบริหาร ส่วนตำบลโนนงาม	- มีร่องระบายน้ำ/ร่อง ระบายน้ำสามารถ ระบายน้ำได้สะดวก ไม่อุดตัน ไม่ส่งกลิ่น เหม็นก่อความรำคาญ
	๔. ประชาชนต้องการเส้นทางในการ สัญจรไปมาเพิ่มมากขึ้นและองค์การ บริหารส่วนตำบลโนนงาม ไม่ สามารถดำเนินการได้เนื่องจากพื้นที่ ยังไม่เป็นที่สาธารณะ จะดำเนินการ ได้ก็ต่อเมื่อต้องเป็นที่สาธารณะ	- เส้นทางคมนาคม	- เส้นทางคมนาคม ที่เป็นสาธารณะ และประชาชนมี ความต้องการให้ ดำเนินการ	- มีเส้นทางในการ คมนาคมเพียงพอและ ประชาชนได้รับความ สะดวกในการสัญจร ไปมา
	๕. มีภาระระบาดของโรคอุบัติใหม่ โรคระบาด โรคติดต่อ	- ด้านสาธารณสุข	- ในเขตองค์การ บริหารส่วนตำบล โนนงาม	ในพื้นที่ไม่มีการ ระบาดของโรคอุบัติ ใหม่ ระบาด โรคติดต่อ
	๖. เด็กและผู้สูงอายุบางครอบครัว ผู้สูงอายุอยู่ตามลำพัง และรับภาระ ในการดูแลเด็ก	- ด้านสวัสดิการถ้วนหน้า	- ผู้สูงอายุและเด็ก ในเขตองค์การ บริหารส่วนตำบล โนนงาม	- ผู้สูงอายุและเด็ก ได้รับการดูแลที่ดี
	๗. ผู้พิการไม่ได้รับความช่วยเหลือใน ดำรงชีวิต	- ด้านสวัสดิการถ้วนหน้า	- ผู้พิการในเขต องค์การบริหาร ส่วนตำบล	- ผู้พิการได้รับความ ช่วยเหลือในการ ดำรงชีวิตและทั่วถึง

ด้าน	สถานการณ์ภาพแวดล้อมภายนอกที่เกี่ยวข้อง	ข้อบ่งชี้และปริมาณของปัญหา/ความต้องการ	พื้นที่เป้าหมาย/กลุ่มเป้าหมาย	ความคาดหวังและแนวโน้มอนาคต
๒. ส่งเสริมการศึกษา ศาสนา อนุรักษ์ประเพณี วัฒนธรรมและภูมิปัญญาท้องถิ่น	๑. การศึกษาสื่อการเรียนการสอนยังไม่พอเพียง เด็กนักเรียนไม่ได้รับการศึกษาต่อในระดับที่สูงกว่าขั้นพื้นฐาน และขาดงบประมาณในการศึกษา ครอบครัวยากจน	- สังคมในหมู่บ้าน	- เด็กนักเรียนในเขตองค์การบริหารส่วนตำบลโนนงาม	- มีสื่อการเรียนการสอนที่พอเพียง เด็กนักเรียนได้รับการศึกษาที่สูงขึ้น มีงบประมาณในการศึกษาเล่าเรียน
	๒. ศิลปะ วัฒนธรรม จารีต ประเพณีและภูมิปัญญาท้องถิ่น ถูกกลืนเลือนไปมาก	- ศิลปะ วัฒนธรรม จารีต ประเพณีและภูมิปัญญาท้องถิ่น ถูกกลืนเลือนไปมาก	- ประชาชนในเขตองค์การบริหารส่วนตำบลโนนงาม	- ยกย่อง เชิดชูคนดีหรือปราชญ์ชาวบ้านในโอกาสต่างๆ เพื่อเป็นตัวอย่างแก่เยาวชนและประชาชน ศิลปะ วัฒนธรรม จารีต ประเพณีและภูมิปัญญาท้องถิ่น ไม่ถูกกลืนและคงอยู่สืบไป
๓. ส่งเสริมการค้าเดินชีวิตตามหลักปรัชญาเศรษฐกิจพอเพียง	๑. ประชาชน มีน้ำเพื่อการบริโภค-บริโภค ไม่เพียงพอรวมทั้งน้ำเพื่อการเกษตร	- การอุปโภค-บริโภคและน้ำเพื่อการเกษตร	- ประชาชนในเขตองค์การบริหารส่วนตำบลโนนงาม	- ประชาชนมีน้ำเพื่อการอุปโภค-บริโภคและน้ำเพื่อการเกษตรที่เพียงพอ
	๒. ผลผลิตทางการเกษตรราคาตกต่ำระยะทางการขนส่งผลผลิตไกลจากแหล่งรับซื้อ	- พัฒนาผลผลิต หรือแปรรูปผลผลิต	- เกษตรกรในพื้นที่	- ผลผลิตมีราคาสูงขึ้น
	๓. ประชาชนขาดสถานที่จำหน่ายสินค้า	- การรวมกลุ่มของเกษตรกรเพื่อการจำหน่ายและประชาสัมพันธ์ผลิตภัณฑ์	- ร้านค้าแผงลอย	- ร้านค้าแผงลอยมีสถานที่ในการขายจำหน่ายสินค้า
	๔. ค่าแรงต่ำค่าครองชีพสูงขาดแคลนการจ้างงาน	ค่าแรงงาน	- ผู้ประกอบอาชีพรับจ้าง	- ค่าแรงสูงขึ้นเหมาะสมกับค่าครองชีพ มีการจ้างงานมากขึ้น
๔. ทรัพยากรธรรมชาติและสิ่งแวดล้อม	๑. ในเขตองค์การบริหารส่วนตำบลโนนงาม มีแหล่งท่องเที่ยวแต่ยังไม่ได้รับการสนับสนุนและผลักดันอย่างจริงจัง	- การท่องเที่ยว	- ในเขตองค์การบริหารส่วนตำบลโนนงาม	- มีแหล่งท่องเที่ยวในเขตองค์การบริหารส่วนตำบลและส่งเสริมกิจกรรมการท่องเที่ยวเพิ่มมากขึ้น
	๒. องค์การบริหารส่วนตำบลโนนงาม ยังไม่มีระบบจัดการเรื่องขยะ	- สิ่งแวดล้อม	- ในเขตองค์การบริหารส่วนตำบลโนนงาม	- สามารถแก้ไขปัญหา และมีแหล่งกำจัดขยะหรือสามารถกำจัดขยะเองได้โดยไม่ส่งผลกระทบต่อชุมชน

ด้าน	สถานการณ์ภาพแวดล้อม ภายนอกที่เกี่ยวข้อง	ข้อบ่งชี้และ ปริมาณของปัญหา/ ความต้องการ	พื้นที่เป้าหมาย/ กลุ่มเป้าหมาย	ความคาดหวังและ แนวโน้มอนาคต
๕. การบริหาร กิจการบ้านเมืองที่ ดี	ประชาชนขาดความรู้ความ เข้าใจในการปกครองตนเอง	ขาดความร่วมมือ	- เขตองค์การ บริหารส่วนตำบล. โนนงาม	ประชาชนมีความสามัคคี มี ความเอื้อเฟื้อและวิถีชีวิตที่ เรียบง่ายเอื้อต่อการปกครอง การอนุรักษ์ประเพณี วัฒนธรรมอันดี รวมทั้งการจัด วางระบบผังเมืองให้เกิดการ บริหาร การพัฒนาที่เป็นระบบ

ส่วนที่ ๓

การนำแผนพัฒนาท้องถิ่นไปสู่การปฏิบัติ

๑. ยุทธศาสตร์การพัฒนาและแผนงาน

ที่	ยุทธศาสตร์	ด้าน	แผนงาน	หน่วยงานรับผิดชอบหลัก	หน่วยงานสนับสนุน
๑	พัฒนาคุณภาพชีวิตของประชาชน ให้เป็นสังคมเมืองน่าอยู่	- ด้านบริการชุมชนและสังคม - ด้านการดำเนินงาน - ด้านบริหารทั่วไป - ด้านการเศรษฐกิจ	- แผนงานบริหารงานทั่วไป - แผนงานสาธารณสุข - แผนงานสร้างความเข้มแข็งของชุมชน - แผนงานงบกลาง - แผนงานอุตสาหกรรมและการโยธา - แผนงานเคหะและชุมชน - แผนงานรักษาความสงบภายใน - แผนงานการศาสนา วัฒนธรรม และนันทนาการ	- กองช่าง - สำนักปลัด	- กองคลัง - กองสาธารณสุขและสิ่งแวดล้อม - กองการศึกษา ศาสนาและวัฒนธรรม
๒	ส่งเสริมการศึกษา ศาสนา อนุรักษ์ ประเพณี วัฒนธรรมและภูมิปัญญาท้องถิ่น	ด้านบริการชุมชนและสังคม	- แผนงานการศาสนา วัฒนธรรม และนันทนาการ - แผนงานการศึกษา	กองการศึกษา ศาสนาและวัฒนธรรม	- สำนักงานปลัด - กองคลัง - กองช่าง - กองสาธารณสุขและสิ่งแวดล้อม
๓	ส่งเสริมการดำเนินชีวิตตามหลักปรัชญาเศรษฐกิจพอเพียง	- ด้านการเศรษฐกิจ	- แผนงานการเกษตร - แผนงานสร้างความเข้มแข็งของชุมชน	สำนักปลัด	- กองคลัง - กองช่าง - กองสาธารณสุขและสิ่งแวดล้อม - กองการศึกษา ศาสนาและวัฒนธรรม

ที่	ยุทธศาสตร์	ด้าน	แผนงาน	หน่วยงาน รับผิดชอบหลัก	หน่วยงานสนับสนุน
๔	ทรัพยากร ธรรมชาติและ สิ่งแวดล้อม	- ด้านการ เศรษฐกิจ - ด้านบริหารงาน ทั่วไป	- แผนงานการเกษตร - แผนงานรักษาความสงบ ภายใน - แผนงานเคหะและชุมชน - แผนงานสาธารณสุข	- กอง สาธารณสุขและ สิ่งแวดล้อม	- สำนักปลัด - กองคลัง - กองช่าง - กองการศึกษา ศาสนาและ วัฒนธรรม
๕	การบริหารกิจการ บ้านเมืองที่ดี	- ด้านบริหาร ทั่วไป - ด้านการ ดำเนินงาน	- แผนงานบริหารทั่วไป - แผนงานสร้างความ เข้มแข็งของชุมชน	สำนักงานปลัด	- กองคลัง - กองช่าง - กองสาธารณสุข และสิ่งแวดล้อม - กองการศึกษา ศาสนาและ วัฒนธรรม
รวม	๕	๔	๑๐	๔	๕

ส่วนที่ ๔ การติดตามและประเมินผล

๔.๑ การติดตามและประเมินผลยุทธศาสตร์

ตามพระราชบัญญัติกำหนดแผนและขั้นตอนการกระจายอำนาจให้แก่องค์กรปกครองส่วนท้องถิ่น พ.ศ. ๒๕๔๒ ได้กำหนดให้องค์กรปกครองส่วนท้องถิ่น มีอำนาจและหน้าที่ในการจัดทำแผนพัฒนาท้องถิ่นของตนเอง โดยในการจัดทำแผนพัฒนาขององค์กรปกครองส่วนท้องถิ่นนั้น จะต้องดำเนินการตามระเบียบกระทรวงมหาดไทย ว่าด้วยการจัดทำแผนพัฒนาขององค์กรปกครองส่วนท้องถิ่น พ.ศ. ๒๕๔๘ และที่แก้ไขเพิ่มเติมถึง (ฉบับที่ ๓) พ.ศ. ๒๕๖๑ ทั้งนี้ แผนพัฒนาท้องถิ่นจะต้องสอดคล้องกับแผนพัฒนาจังหวัด ยุทธศาสตร์การพัฒนาขององค์กรปกครองส่วนท้องถิ่นในเขตจังหวัด แผนพัฒนาอำเภอ แผนพัฒนาตำบล แผนพัฒนาหมู่บ้านหรือแผนชุมชน อันมีลักษณะเป็นการกำหนดรายละเอียดแผนงาน ดังนั้น จึงต้องมีการกำหนดยุทธศาสตร์การพัฒนาขององค์กรปกครองส่วนท้องถิ่นในเขตจังหวัดขึ้น ตามกระบวนการพิจารณาจากประชาคมท้องถิ่นระดับจังหวัด ร่วมกับคณะกรรมการพัฒนาองค์การบริหารส่วนจังหวัด คณะกรรมการประสานแผนพัฒนาท้องถิ่นระดับจังหวัด ผู้แทนองค์กรปกครองส่วนท้องถิ่นในเขตจังหวัด ร่วมกันจัดทำ ทบทวน หรือเปลี่ยนแปลงยุทธศาสตร์การพัฒนาขององค์กรปกครองส่วนท้องถิ่นในเขตจังหวัด เพื่อให้การจัดทำแผนพัฒนาขององค์กรปกครองส่วนท้องถิ่นเกิดประสิทธิภาพ ประสิทธิผล โดยนำยุทธศาสตร์การพัฒนาขององค์กรปกครองส่วนท้องถิ่นในเขตจังหวัดไปใช้เป็นแนวทางในการจัดทำแผนพัฒนาท้องถิ่นของตนเองได้ต่อไป และเพื่อให้สามารถบูรณาการกับแผนพัฒนาจังหวัด แผนปฏิบัติราชการประจำปีของจังหวัดและตอบสนองความต้องการของประชาชนอันจะนำไปสู่การ จัดทำงบประมาณ ที่มีประสิทธิภาพในท้องถิ่นได้อย่างแท้จริง เป็นเครื่องมือในการพัฒนาท้องถิ่นให้เข้มแข็ง เกิดประโยชน์สูงสุดต่อประชาชนในท้องถิ่น

ดังนั้น องค์กรปกครองส่วนท้องถิ่น จึงต้องกำหนดยุทธศาสตร์การพัฒนาขององค์กรปกครองส่วนท้องถิ่นให้สอดคล้องยุทธศาสตร์การพัฒนาขององค์กรปกครองส่วนท้องถิ่นในเขตจังหวัด เพื่อนำไปสู่การบูรณาการร่วมกัน ให้เกิดความสอดคล้องกับแผนพัฒนาจังหวัด สามารถเชื่อมโยงไปสู่แผนพัฒนากลุ่มจังหวัด แผนพัฒนาภาค แผนพัฒนาเศรษฐกิจและสังคมแห่งชาติ ฉบับที่ ๑๒ แผนยุทธศาสตร์ชาติ ๒๐ ปี ไทยแลนด์ ๔.๐ และในการจัดทำแผนพัฒนาท้องถิ่น (พ.ศ. ๒๕๖๑ – ๒๕๖๕) จะต้องมีการติดตามและติดตามและประเมินผลยุทธศาสตร์เพื่อความสอดคล้องแผนพัฒนาท้องถิ่นขององค์กรปกครองส่วนท้องถิ่น ตามระเบียบกระทรวงมหาดไทย ว่าด้วยการจัดทำแผนขององค์กรปกครองส่วนท้องถิ่น พ.ศ. ๒๕๔๘ และที่แก้ไขเพิ่มเติมถึง (ฉบับที่ ๓) พ.ศ. ๒๕๖๑ โดยคณะกรรมการติดตามและประเมินผลแผนพัฒนาท้องถิ่น จะต้องดำเนินการให้คะแนนตามเกณฑ์ที่กำหนดไว้ ซึ่งเป็นส่วนหนึ่งของการติดตามและประเมินผลแผนพัฒนา โดยดำเนินการให้แล้วเสร็จภายในหกสิบวัน นับแต่วันที่ประกาศใช้งบประมาณรายจ่าย รายละเอียดแนวทางการพิจารณาตามหนังสือกระทรวงมหาดไทย ด่วนที่สุด ที่ มท ๐๘๑๐.๓/ว ๒๙๓๑ ลงวันที่ ๑๕ พฤษภาคม ๒๕๖๒ เรื่อง ชักซ้อมแนวทางการทบทวนแผนพัฒนาท้องถิ่น (พ.ศ. ๒๕๖๑ – ๒๕๖๕) ขององค์กรปกครองส่วนท้องถิ่น ดังนี้

**แนวทางการพิจารณาการติดตามและประเมินผลยุทธศาสตร์
เพื่อความสอดคล้องแผนพัฒนาท้องถิ่นขององค์กรปกครองส่วนท้องถิ่น**

ประเด็นการพิจารณา	คะแนน
๑. ข้อมูลสภาพทั่วไปและข้อมูลพื้นฐานขององค์กรปกครองส่วนท้องถิ่น	๒๐
๒. การวิเคราะห์สถานการณ์และศักยภาพ	๒๐
๓. ยุทธศาสตร์ประกอบด้วย	๖๐
๓.๑ ยุทธศาสตร์ขององค์กรปกครองส่วนท้องถิ่น	(๑๐)
๓.๒ ยุทธศาสตร์ขององค์กรปกครองส่วนท้องถิ่นในเขตจังหวัด	(๑๐)
๓.๓ ยุทธศาสตร์จังหวัด	(๑๐)
๓.๔ วิสัยทัศน์	(๕)
๓.๕ กลยุทธ์	(๕)
๓.๖ เป้าประสงค์ของแต่ละประเด็นกลยุทธ์	(๕)
๓.๗ จุดยืนทางยุทธศาสตร์	(๕)
๓.๘ แผนงาน	(๕)
๓.๙ ความเชื่อมโยงของยุทธศาสตร์ในภาพรวม	(๕)
รวมคะแนน	๑๐๐

แนวทางเบื้องต้นในการให้คะแนนแนวทางการพิจารณาการติดตามและประเมินผลยุทธศาสตร์
เพื่อความสอดคล้องแผนพัฒนาท้องถิ่นขององค์กรปกครองส่วนท้องถิ่น

ประเด็นการพิจารณา	รายละเอียดหลักเกณฑ์	คะแนนเต็ม	คะแนนที่ได้
๑. ข้อมูลสภาพทั่วไปและข้อมูลพื้นฐานขององค์กรปกครองส่วนท้องถิ่น	ควรประกอบด้วยข้อมูลดังนี้ (๑) ข้อมูลเกี่ยวกับด้านกายภาพ เช่น ที่ตั้งของหมู่บ้าน/ชุมชน/ตำบล ลักษณะภูมิประเทศ ลักษณะภูมิอากาศ ลักษณะของที่ดิน ลักษณะของแหล่งน้ำ ลักษณะของป่าไม้ ฯลฯ ด้านการเมือง/การปกครอง เช่น เขต การปกครองการเลือกตั้ง ฯลฯ	๒๐ (๓)	
	(๒) ข้อมูลเกี่ยวกับด้านการเมือง/การปกครอง เช่น เขตการปกครอง การเลือกตั้ง ฯลฯ ประชากร เช่น ข้อมูลเกี่ยวกับจำนวนประชากร และ ช่วงอายุและจำนวนประชากร ฯลฯ	(๒)	
	(๓) ข้อมูลเกี่ยวกับสภาพทางสังคม เช่น การศึกษา สาธารณสุข อาชญากรรม ยาเสพติด การสังคมสงเคราะห์	(๒)	
	(๔) ข้อมูลเกี่ยวกับระบบบริหารพื้นฐาน เช่น การคมนาคมขนส่ง การ ไฟฟ้า การประปา โทรศัพท์ ฯลฯ	(๒)	
	(๕) ข้อมูลเกี่ยวกับระบบเศรษฐกิจ เช่น การเกษตร การประมง การ ประศูสัตว์ การบริการ การท่องเที่ยว อุตสาหกรรม การพาณิชย์/กลุ่ม อาชีพแรงงาน ฯลฯ	(๒)	
	(๖) ข้อมูลเกี่ยวกับศาสนา ประเพณี วัฒนธรรม เช่น การนับถือศาสนา ประเพณี และงานประจำปี ภูมิปัญญาท้องถิ่น ภาษาถิ่น สินค้าพื้นเมือง และของที่ระลึก ฯลฯ และอื่นๆ	(๒)	
	(๗) ข้อมูลเกี่ยวกับทรัพยากรธรรมชาติ เช่น น้ำ ป่าไม้ ภูเขา คุณภาพ ของทรัพยากรธรรมชาติ ฯลฯ	(๒)	
	(๘) การสำรวจและจัดเก็บข้อมูลเพื่อการจัดทำแผนพัฒนาท้องถิ่นหรือ การใช้ข้อมูล จปฐ.	(๒)	
	(๙) การประชุมประชาคมท้องถิ่น รูปแบบ วิธีการ และการดำเนินการ ประชุมประชาคมท้องถิ่นโดยใช้กระบวนการร่วมคิด ร่วมทำ ร่วม ตัดสินใจ ร่วมตรวจสอบ ร่วมรับประโยชน์ ร่วมแก้ไขปัญหา ปรีกษาหารือ แลกเปลี่ยนเรียนรู้ เพื่อแก้ไขปัญหาสำหรับการพัฒนา ท้องถิ่นตามอำนาจหน้าที่ขององค์กรปกครองส่วนท้องถิ่น	(๓)	

ประเด็น การพิจารณา	รายละเอียดหลักเกณฑ์	คะแนน เต็ม	คะแนน ที่ได้
๒. การวิเคราะห์ สถานการณ์และ ศักยภาพ	ควรประกอบด้วยข้อมูลดังนี้ (๑) การวิเคราะห์ที่ควบคุมความเชื่อมโยง ความสอดคล้องยุทธศาสตร์ จังหวัด ยุทธศาสตร์การพัฒนาขององค์กรปกครองส่วนท้องถิ่นในเขต จังหวัด ยุทธศาสตร์ขององค์กรปกครองส่วนท้องถิ่น นโยบายของ ผู้บริหารท้องถิ่น รวมถึงความเชื่อมโยงแผนยุทธศาสตร์ชาติ ๒๐ ปี แผนพัฒนาเศรษฐกิจและสังคมแห่งชาติ และ Thailand ๔.๐	๒๐ (๕)	
	(๒) การวิเคราะห์การใช้ผังเมืองรวมหรือผังเมืองเฉพาะและการบังคับ ใช้ผลของการบังคับใช้ สภาพการณ์ที่เกิดขึ้นต่อการพัฒนาท้องถิ่น	(๓)	
	(๓) การวิเคราะห์ทางสังคม เช่น ด้านแรงงาน การศึกษา สาธารณสุข ความยากจน อาชญากรรม ปัญหาเสพติด เทคโนโลยี จารีต ประเพณี วัฒนธรรม ภูมิปัญญาท้องถิ่น เป็นต้น	(๓)	
	(๔) การวิเคราะห์ทางเศรษฐกิจ ข้อมูลด้านรายได้ครัวเรือน การส่งเสริม อาชีพ กลุ่มอาชีพ กลุ่มทางสังคม การพัฒนาอาชีพและกลุ่มต่างๆ สภาพทางเศรษฐกิจและความเป็นอยู่ทั่วไป เป็นต้น	(๓)	
	(๕) การวิเคราะห์สิ่งแวดล้อม พื้นที่สีเขียว ธรรมชาติต่างๆ ทาง ภูมิศาสตร์ กระบวนการหรือสิ่งที่เกิดขึ้น การประดิษฐ์ที่มีผลต่อ สิ่งแวดล้อมและการพัฒนา	(๓)	
	(๖) ผลการวิเคราะห์ศักยภาพเพื่อประเมินสถานการณ์การพัฒนาใน ปัจจุบันและโอกาสการพัฒนาในอนาคตของท้องถิ่น ด้วยเทคนิค SWOT Analysis ที่อาจส่งผลต่อการดำเนินงานได้แก่ S-Strength(จุด แข็ง) W-Weakness (จุดอ่อน) O-Opportunity (โอกาส) และT- Threat(อุปสรรค)	(๓)	
๓. ยุทธศาสตร์ ๓.๑ ยุทธศาสตร์ของ องค์กรปกครองส่วน ท้องถิ่น	ควรประกอบด้วยข้อมูลดังนี้ สอดคล้องกับสภาพสังคม เศรษฐกิจ สิ่งแวดล้อมของท้องถิ่น ประเด็นปัญหาการพัฒนาและแนวทางการ พัฒนาที่สอดคล้องกับยุทธศาสตร์ขององค์กรปกครองส่วนท้องถิ่น และ เชื่อมโยงหลักพระราชบัญญัติแผนยุทธศาสตร์ชาติ ๒๐ ปี แผนพัฒนา เศรษฐกิจและสังคมแห่งชาติ และ Thailand ๔.๐	๖๐ (๑๐)	
๓.๒ ยุทธศาสตร์ของ องค์กรปกครองส่วน ท้องถิ่นในเขตจังหวัด	สอดคล้องและเชื่อมโยงกับสภาพสังคม เศรษฐกิจ สิ่งแวดล้อมของ ท้องถิ่น และยุทธศาสตร์จังหวัด และเชื่อมโยงหลักพระราชบัญญัติแผน ยุทธศาสตร์ชาติ ๒๐ ปี แผนพัฒนาเศรษฐกิจและสังคมแห่งชาติและ Thailand ๔.๐	(๑๐)	
๓.๓ ยุทธศาสตร์ จังหวัด	สอดคล้องกับแผนพัฒนากลุ่มจังหวัด ยุทธศาสตร์พัฒนาภาค แผนพัฒนาเศรษฐกิจและสังคมแห่งชาติ แผนการบริหารราชการ แผ่นดิน นโยบาย/ยุทธศาสตร์ คสช. และนโยบายรัฐบาล หลักประชา รัฐ แผนยุทธศาสตร์ชาติ ๒๐ ปี และThailand ๔.๐	(๑๐)	

ประเด็นการพิจารณา	รายละเอียดหลักเกณฑ์	คะแนนเต็ม	คะแนนที่ได้
๓.๔ วิสัยทัศน์	วิสัยทัศน์ ซึ่งมีลักษณะแสดงสถานภาพที่องค์กรปกครองส่วนท้องถิ่นต้องการจะเป็นหรือบรรลุถึงอนาคตอย่างชัดเจน สอดคล้องกับโอกาสและศักยภาพที่เป็นลักษณะเฉพาะขององค์กรปกครองส่วนท้องถิ่นและสัมพันธ์กับโครงการพัฒนา	(๕)	
๓.๕ กลยุทธ์	แสดงให้เห็นช่องทาง วิธีการ ภารกิจหรือสิ่งที่จะต้องทำตามอำนาจหน้าที่ขององค์กรปกครองส่วนท้องถิ่นที่จะนำไปสู่การบรรลุวิสัยทัศน์ หรือแสดงให้เห็นถึงความชัดเจนในสิ่งที่จะดำเนินการให้บรรลุวิสัยทัศน์นั้น	(๕)	
๓.๖ เป้าประสงค์ของแต่ละประเด็นกลยุทธ์	เป้าประสงค์ของแต่ละประเด็นกลยุทธ์มีความสอดคล้องและสนับสนุนต่อกกลยุทธ์ที่จะเกิดขึ้น มุ่งหมายสิ่งหนึ่งสิ่งใดที่ชัดเจน	(๕)	
๓.๗ จุดยืนทางยุทธศาสตร์ (Positioning)	ความมุ่งมั่นอันแน่วแน่ในการวางแผนพัฒนาท้องถิ่น เพื่อให้บรรลุวิสัยทัศน์ขององค์กรปกครองส่วนท้องถิ่น ซึ่งเกิดจากศักยภาพของพื้นที่จริง ที่จะนำไปสู่ผลสำเร็จทางยุทธศาสตร์	(๕)	
๓.๘ แผนงาน	แผนงานหรือจุดมุ่งหมายเพื่อการพัฒนาในอนาคต กำหนดจุดมุ่งหมายในเรื่องใดเรื่องหนึ่งหรือแผนงานที่เกิดจากเป้าประสงค์ ตัวชี้วัด ค่าเป้าหมาย กลยุทธ์ จุดยืนทางยุทธศาสตร์ขององค์กรปกครองส่วนท้องถิ่นที่มีความชัดเจน นำไปสู่การทำโครงการพัฒนาท้องถิ่นในแผนพัฒนาท้องถิ่น โดยระบุแผนงานและความเชื่อมโยงดังกล่าว	(๕)	
๓.๙ ความเชื่อมโยงของยุทธศาสตร์ในภาพรวม	ความเชื่อมโยงองค์รวมที่นำไปสู่การพัฒนาท้องถิ่นที่เกิดผลผลิต/โครงการจากแผนยุทธศาสตร์ชาติ ๒๐ ปี แผนพัฒนาเศรษฐกิจและสังคมแห่งชาติ ฉบับที่ ๑๒ Thailand ๔.๐ แผนพัฒนาภาค/แผนพัฒนากลุ่มจังหวัด /แผนพัฒนาจังหวัดยุทธศาสตร์การพัฒนาขององค์กรปกครองส่วนท้องถิ่นในเขตจังหวัด และยุทธศาสตร์ขององค์กรปกครองส่วนท้องถิ่น	(๕)	
รวมคะแนน		๑๐๐	

๔.๒ การติดตามและประเมินผลโครงการ

ในการจัดทำแผนพัฒนาท้องถิ่น (พ.ศ. ๒๕๖๑ – ๒๕๖๕) ขององค์กรปกครองส่วนท้องถิ่น จะต้องมีการติดตามและประเมินผลโครงการขององค์กรปกครองส่วนท้องถิ่นเพื่อความสอดคล้องแผนพัฒนาท้องถิ่น ตามระเบียบกระทรวงมหาดไทย ว่าด้วยการจัดทำแผนขององค์กรปกครองส่วนท้องถิ่น พ.ศ. ๒๕๔๘ และที่แก้ไขเพิ่มเติมถึง (ฉบับที่ ๓) พ.ศ. ๒๕๖๑ โดยคณะกรรมการติดตามและประเมินผลแผนพัฒนาท้องถิ่น จะต้องดำเนินการให้คะแนนตามเกณฑ์ที่กำหนดไว้ ซึ่งเป็นส่วนหนึ่งของการติดตามและประเมินผลแผนพัฒนา โดยดำเนินการให้แล้วเสร็จภายในหกสิบวัน นับแต่วันที่ประกาศใช้งบประมาณรายจ่าย รายละเอียดแนวทางการพิจารณาตามหนังสือกระทรวงมหาดไทย ด่วนที่สุด ที่ มท ๐๘๑๐.๓/ว ๒๙๓๑ ลงวันที่ ๑๕ พฤษภาคม ๒๕๖๒ เรื่อง ชักซ้อมแนวทางการทบทวนแผนพัฒนาท้องถิ่น (พ.ศ. ๒๕๖๑ – ๒๕๖๕) ขององค์กรปกครองส่วนท้องถิ่น ดังนี้

แนวทางการพิจารณาการติดตามและประเมินผลโครงการ เพื่อความสอดคล้องแผนพัฒนาท้องถิ่น (พ.ศ. ๒๕๖๑ – ๒๕๖๕) ขององค์กรปกครองส่วนท้องถิ่น

ประเด็นการพิจารณา	คะแนน
๑. การสรุปสถานการณ์การพิจารณา	๑๐
๒. การประเมินผลการนำแผนพัฒนาท้องถิ่นสี่ปีไปปฏิบัติในเชิงปริมาณ	๑๐
๓. การประเมินผลการนำแผนพัฒนาท้องถิ่นสี่ปีไปปฏิบัติในเชิงคุณภาพ	๑๐
๔. แผนงานและยุทธศาสตร์การพิจารณา	๑๐
๕. โครงการพัฒนา ประกอบด้วย	๖๐
๕.๑ ความชัดเจนของชื่อโครงการ	(๕)
๕.๒ กำหนดวัตถุประสงค์สอดคล้องกับโครงการ	(๕)
๕.๓ เป้าหมาย (ผลผลิตของโครงการ) มีความชัดเจนนำไปสู่การตั้งงบประมาณได้ถูกต้อง	(๕)
๕.๔ โครงการมีความสอดคล้องกับแผนยุทธศาสตร์ชาติ ๒๐ ปี	(๕)
๕.๕ เป้าหมาย (ผลผลิตของโครงการ) มีความสอดคล้องกับแผนพัฒนาเศรษฐกิจและสังคมแห่งชาติ	(๕)
๕.๖ โครงการมีความสอดคล้องกับ Thailand ๔.๐	(๕)
๕.๗ โครงการสอดคล้องกับยุทธศาสตร์จังหวัด	(๕)
๕.๘ โครงการแก้ไขปัญหาความยากจนหรือการเสริมสร้างให้ประเทศชาติมั่นคง มั่งคั่ง ยั่งยืน ภายใต้หลักปรัชชารัฐ	(๕)
๕.๙ งบประมาณ มีความสอดคล้องกับเป้าหมาย (ผลผลิตของโครงการ)	(๕)
๕.๑๐ มีการประมาณการราคาถูกต้องตามหลักวิธีการงบประมาณ	(๕)
๕.๑๑ มีการกำหนดตัวชี้วัด (KPI) และสอดคล้องกับวัตถุประสงค์และผลคาดว่าจะได้รับ	(๕)
๕.๑๒ ผลที่คาดว่าจะได้รับ สอดคล้องกับวัตถุประสงค์	(๕)
รวมคะแนน	๑๐๐

แนวทางเบื้องต้นในการให้คะแนนแนวทางการพิจารณาการติดตามและประเมินผลโครงการ
เพื่อความสอดคล้องแผนพัฒนาท้องถิ่น (พ.ศ. ๒๕๖๑ - ๒๕๖๕) ขององค์กรปกครองส่วนท้องถิ่น

ประเด็น การพิจารณา	รายละเอียดหลักเกณฑ์	คะแนน เต็ม	คะแนน ที่ได้
๑. การสรุป สถานการณ์การ พัฒนา	เป็นการวิเคราะห์กรอบการจัดทำยุทธศาสตร์ขององค์กรปกครอง ส่วนท้องถิ่น (ใช้การวิเคราะห์ SWOT Analysis/Demand (Demand Analysis)/Global Demand และ Trend ปัจจัยและ สถานการณ์การเปลี่ยนแปลงที่มีผลต่อการพัฒนา อย่างน้อยต้อง ประกอบด้วยวิเคราะห์ศักยภาพด้านเศรษฐกิจ, ด้านสังคม, ด้าน ทรัพยากรธรรมชาติและสิ่งแวดล้อม)	๑๐	
๒. การประเมินผลการ นำแผนพัฒนาท้องถิ่น สี่ปีไปปฏิบัติในเชิง ปริมาณ	๑) การควบคุมที่มีตัวเลขต่างๆ เพื่อนำมาใช้วัดผลในเชิงปริมาณ เช่น การวัดจำนวนโครงการ กิจกรรม งานต่างๆ ก็คือผลผลิตนั่นเอง ว่าเป็นไปตามที่ตั้งเป้าหมายเอาไว้หรือไม่จำนวนที่ดำเนินการจริง ตามที่ได้กำหนดไว้เท่าไร จำนวนที่ไม่สามารถดำเนินการได้มีจำนวน เท่าไร สามารถอธิบายได้ตามหลักประสิทธิภาพ (Efficiency) ของ การพัฒนาท้องถิ่นตามอำนาจหน้าที่ที่ได้กำหนดไว้ ๒) วิเคราะห์ผลกระทบ/สิ่งที่กระทบ (Impact) โครงการที่ ดำเนินการในเชิงปริมาณ (Qualitative)	๑๐	
๓. การประเมินผลการ นำแผนพัฒนาท้องถิ่น สี่ปีไปปฏิบัติในเชิง คุณภาพ	๑) การประเมินประสิทธิผลของแผนพัฒนาในเชิงคุณภาพคือการ นำเอาเทคนิคๆ มาใช้เพื่อวัดค่าภารกิจ โครงการ กิจกรรม งานต่าง ๆ ที่ดำเนินการในพื้นที่นั้นๆ ตรงต่อความต้องการของประชาชน หรือไม่และเป็นไปตามอำนาจหน้าที่หรือไม่ ประชาชนพึงพอใจ หรือไม่ สิ่งของ วัสดุ ครุภัณฑ์ การดำเนินการต่างๆ มีสภาพหรือ ลักษณะถูกต้อง คงทน ถาวร สามารถใช้ได้ตามวัตถุประสงค์ หรือไม่ ซึ่งเป็นไปตามหลักประสิทธิผล (Effectiveness) ผลการ ปฏิบัติราชการตามที่บรรลุวัตถุประสงค์ และเป้าหมายของ แผนปฏิบัติราชการตามที่ได้รับงบประมาณมาดำเนินการ รวมถึง สามารถเทียบเคียงกับส่วนราชการหรือหน่วยงาน ๒) วิเคราะห์ผลกระทบ/สิ่งที่กระทบ (Impact) โครงการที่ ดำเนินการในเชิงคุณภาพ (Qualitative)	๑๐	

ประเด็น การพิจารณา	รายละเอียดหลักเกณฑ์	คะแนน เต็ม	คะแนน ที่ได้
-----------------------	---------------------	---------------	-----------------

<p>๕. โครงการพัฒนา ๕.๑ ความชัดเจนของชื่อโครงการ</p>	<p>ควรประกอบด้วยข้อมูลดังนี้ เป็นโครงการที่มีวัตถุประสงค์สนองต่อยุทธศาสตร์การพัฒนาขององค์กรปกครองส่วนท้องถิ่นและดำเนินการเพื่อให้การพัฒนาบรรลุตามวิสัยทัศน์ขององค์กรปกครองส่วนท้องถิ่นที่กำหนดไว้ ชื่อโครงการมีความชัดเจน มุ่งไปเรื่องใดเรื่องหนึ่ง อ่านแล้วเข้าใจได้ว่าจะพัฒนาอะไรในอนาคต</p>	<p>๖๐ (๕)</p>	
<p>๕.๒ กำหนดวัตถุประสงค์สอดคล้องกับโครงการ</p>	<p>มีวัตถุประสงค์ชัดเจน (clear objective) โครงการต้องกำหนดวัตถุประสงค์สอดคล้องกับความเป็นมาของโครงการ สอดคล้องกับหลักการและเหตุผล วิธีการดำเนินงานต้องสอดคล้องกับวัตถุประสงค์ มีความเป็นไปได้ชัดเจน มีลักษณะเฉพาะเจาะจง</p>	<p>(๕)</p>	
<p>๕.๓ เป้าหมาย (ผลผลิตของโครงการ) มีความชัดเจนนำไปสู่การตั้งงบประมาณได้ถูกต้อง</p>	<p>สภาพที่อยากให้เกิดขึ้นในอนาคตเป็นทิศทางที่ต้องไปให้ถึงเป้าหมายต้องชัดเจน สามารถระบุจำนวนเท่าไร กลุ่มเป้าหมายคืออะไร มีผลผลิตอย่างไร กลุ่มเป้าหมาย พื้นที่ดำเนินงาน และระยะเวลาดำเนินงาน อธิบายให้ชัดเจนว่าโครงการนี้จะทำที่ไหน เริ่มต้นในช่วงเวลาใดและจบลงเมื่อไร ใครคือกลุ่มเป้าหมายของโครงการ หากกลุ่มเป้าหมายมีหลายกลุ่ม ให้บอกชัดเจนไปว่าใครคือกลุ่มเป้าหมายหลัก ใครคือกลุ่มเป้าหมายรอง</p>	<p>(๕)</p>	
<p>๕.๔ โครงการมีความสอดคล้องกับแผนยุทธศาสตร์ ๒๐ ปี</p>	<p>โครงการสอดคล้องกับ (๑) ความมั่นคง (๒) การสร้างความสามารถในการแข่งขัน (๓) การพัฒนาเสริมสร้างศักยภาพคน (๔) การสร้างโอกาสความเสมอภาคและเท่าเทียมกันทางสังคม (๕) การสร้างการเติบโตบนคุณภาพชีวิตที่เป็นมิตรต่อสิ่งแวดล้อม (๖) การปรับสมดุลและพัฒนา</p>	<p>(๕)</p>	
<p>๕.๕ เป้าหมาย (ผลผลิตของโครงการ) มีความสอดคล้องกับแผนพัฒนาเศรษฐกิจและสังคมแห่งชาติ</p>	<p>ระบบการบริหารจัดการภาครัฐ เพื่อให้เกิดความมั่นคง มั่งคั่ง ยั่งยืน โครงการมีความสอดคล้องแผนพัฒนาเศรษฐกิจและสังคมแห่งชาติฉบับที่ ๑๒ โดย (๑) ยึดหลักปรัชญาเศรษฐกิจพอเพียง (๒) ยึดคนเป็นศูนย์กลางพัฒนา (๓) ยึดวิสัยทัศน์ภายใต้ยุทธศาสตร์ชาติ ๒๐ ปี (๔) ยึดเป้าหมายอนาคตประเทศไทย ๒๕๗๙ (๕) ยึดหลักการนำไปสู่ปฏิบัติให้เกิดผลสัมฤทธิ์อย่างจริงจังใน ๕ ปีที่ต่อยอดไปสู่ผลสัมฤทธิ์ที่เป็นเป้าหมายระยะยาว ภายใต้แนวทางการพัฒนา (๑) การยกระดับศักยภาพการแข่งขันและการหลุดพ้นกับดักรายได้ปานกลางสู่รายได้สูง (๒) การพัฒนาศักยภาพคนตามช่วงวัยและการปฏิรูประบบเพื่อสร้างสังคมสูงวัยอย่างมีคุณภาพ (๓) การลดความเหลื่อมล้ำทางสังคม (๔) การรองรับการเชื่อมโยงภูมิภาคและความเป็นเมือง (๕) การสร้างความเจริญเติบโตทางเศรษฐกิจและสังคมอย่างเป็นมิตรกับสิ่งแวดล้อม (๖) การบริหารราชการแผ่นดินที่มีประสิทธิภาพ</p>	<p>(๕)</p>	

๓๑๒

ประเด็นการพิจารณา	รายละเอียดหลักเกณฑ์	คะแนนเต็ม	คะแนนที่ได้
๕.๖ โครงการมีความสอดคล้อง	โครงการมีลักษณะหรือสอดคล้องกับการปรับเปลี่ยนโครงสร้างเศรษฐกิจไปสู่ Value-Based Economy หรือเศรษฐกิจที่ขับเคลื่อนด้วยนวัตกรรม	(๕)	

	<p>ทำน้อย ได้มาก เช่น (๑) เปลี่ยนจากการผลิตสินค้า โภคภัณฑ์ไปสู่สินค้าเชิงนวัตกรรม (๒) เปลี่ยนจากการขับเคลื่อนประเทศด้วยภาคอุตสาหกรรม ไปสู่การขับเคลื่อนด้วยเทคโนโลยี ความคิดสร้างสรรค์ และนวัตกรรม (๓) เปลี่ยนจากการเน้นภาคการผลิตสินค้าไปสู่การเน้นภาคบริการมากขึ้น รวมถึงโครงการที่เติมเต็มด้วยวิทยาการ ความคิดสร้างสรรค์ นวัตกรรม วิทยาศาสตร์ เทคโนโลยี และการวิจัยและพัฒนา แล้วต่อยอดความได้เปรียบเชิงเปรียบเทียบ เช่น ด้านการเกษตร เทคโนโลยีชีวภาพ สาธารณสุข วัฒนธรรม ฯลฯ</p>		
<p>๕.๗ โครงการสอดคล้องกับยุทธศาสตร์จังหวัด</p>	<p>โครงการพัฒนาท้องถิ่นมีความสอดคล้องกับห่วงโซ่เวลาของแผนพัฒนาจังหวัดที่ได้กำเนิดขึ้น เพื่อขับเคลื่อนการพัฒนาท้องถิ่นเสมือนหนึ่งการขับเคลื่อนการพัฒนาจังหวัด ซึ่งไม่สามารถแยกส่วนใดส่วนหนึ่งออกจากกันได้ นอกจากนี้โครงการพัฒนาท้องถิ่นต้องเป็นโครงการเชื่อมต่อหรือเดินทางไปด้วยกันกับยุทธศาสตร์จังหวัดที่กำหนดขึ้นเป็นปัจจุบัน</p>	<p>(๕)</p>	
<p>๕.๘ โครงการแก้ไขปัญหาความยากจนหรือการเสริมสร้างให้ประเทศชาติมั่นคง มั่งคั่ง ยั่งยืน ภายใต้หลักประชารัฐ</p>	<p>เป็นโครงการที่ดำเนินการภายใต้พื้นฐานความพอเพียงที่ประชาชนดำเนินการเองหรือร่วมดำเนินการ เป็นโครงการต่อยอดและขยายได้ เป็นโครงการที่ประชาชนต้องการเพื่อให้เกิดความยั่งยืน ซึ่งมีลักษณะที่จะให้ท้องถิ่นมีความมั่นคง มั่งคั่ง ยั่งยืน เป็นท้องถิ่นที่พัฒนาแล้วด้วยการพัฒนาปรัชญาเศรษฐกิจพอเพียง</p>	<p>(๕)</p>	
<p>๕.๙ งบประมาณมีความสอดคล้องกับเป้าหมาย(ผลผลิต)ของโครงการ</p>	<p>งบประมาณโครงการพัฒนาจะต้องคำนึงถึงหลักสำคัญ ๕ ประการในการจัดทำโครงการได้แก่ (๑) ความประหยัด (Economy) (๒) ความมีประสิทธิภาพ (Efficiency) (๓) ความมีประสิทธิภาพ (Effectiveness) (๔) ความยุติธรรม (Equity) (๕) ความโปร่งใส (Transparency)</p>	<p>(๕)</p>	
<p>๕.๑๐ มีการประมาณการราคาถูกต้องตามหลักวิธีการงบประมาณ</p>	<p>การประมาณราคาเพื่อการพัฒนาต้องให้สอดคล้องกับโครงการถูกต้องตามหลักวิชาการทางช่าง หลักของราคากลาง ราคากลางท้องถิ่น มีความโปร่งใสในการกำหนดราคาและตรวจสอบในเชิงประจักษ์</p>	<p>(๕)</p>	

ประเด็น การพิจารณา	รายละเอียดหลักเกณฑ์	คะแนน เต็ม	คะแนน ที่ได้
๕.๑๑ มีการกำหนด ตัวชี้วัด (KPI) และ สอดคล้องกับ วัตถุประสงค์และผลที่ คาดว่าจะได้รับ	มีการกำหนดตัวชี้วัดผลงาน (Key Performancy Indicator : KPI) ที่ สามารถวัดได้ (measurable) ใช้บอกประสิทธิผล (effectiveness) ใช้บอกประสิทธิภาพ (efficiency) ได้ เช่น การ กำหนดความพึงพอใจ การกำหนดร้อยละ การกำหนดอันเกิดจาก ผลของวัตถุประสงค์ที่เกิดที่สิ่งที่ได้รับ (การคาดการณ์ คาดว่าจะ ได้รับ)	(๕)	
๕.๑๒ ผลที่คาดว่าจะ ได้รับสอดคล้องกับ วัตถุประสงค์	ผลที่ได้รับเป็นสิ่งที่เกิดขึ้นได้จริงจากการดำเนินการตามโครงการ พัฒนาซึ่งสอดคล้องกับวัตถุประสงค์ที่ตั้งไว้ การได้ผลหรือผลที่ เกิดขึ้นจะต้องเท่ากับวัตถุประสงค์หรือมากกว่าวัตถุประสงค์ ซึ่งการ เขียนวัตถุประสงค์ควรคำนึงถึง (๑) ความเป็นไปได้และมีความ เฉพาะเจาะจง ในการดำเนินงานตามโครงการ (๒) วัดและ ประเมินผลดับของความสำเร็จได้ (๓) ระบุสิ่งที่ต้องการดำเนินงาน อย่างชัดเจนและเฉพาะเจาะจงมากที่สุดและสามารถปฏิบัติได้ (๔) เป็นเหตุเป็นผล สอดคล้องกับความเป็นจริง (๕) ส่งผลต่อการบ่ง บอกเวลาได้	(๕)	
รวมคะแนน		๑๐๐	

๔.๓ สรุปผลการพัฒนาท้องถิ่น

ในการจัดทำแผนพัฒนาท้องถิ่น (พ.ศ. ๒๕๖๑ – ๒๕๖๕) ขององค์กรปกครองส่วนท้องถิ่น เพื่อใช้เป็น เครื่องมือในการพัฒนา เป็นแนวทางในการบริหารพัฒนาท้องถิ่นให้บรรลุตามวัตถุประสงค์และเป้าหมาย เกิด ประสิทธิภาพประสิทธิผลสูงสุดในการแก้ไขปัญหาให้กับประชาชน ก่อให้เกิดประโยชน์และสามารถตอบสนอง ความต้องการพัฒนาของประชาชน พิจารณาบรรจุโครงการในงบประมาณรายจ่ายประจำปี งบประมาณรายจ่าย เพิ่มเติม และงบประมาณจากเงินสะสม โดยจะต้องมีการติดตามและประเมินผลแผนพัฒนาตามระเบียบ กระทรวงมหาดไทย ว่าด้วยการจัดทำแผนพัฒนาขององค์กรปกครองส่วนท้องถิ่น พ.ศ. ๒๕๔๘ และที่แก้ไข เพิ่มเติมถึง (ฉบับที่ ๓) พ.ศ. ๒๕๖๑ เป็นการสรุปผลในภาพรวมของท้องถิ่น เป็นการติดตามผลการนำยุทธศาสตร์ ขององค์กรปกครองส่วนท้องถิ่น ว่าเกิดผลทั้งในเชิงปริมาณ และเชิงคุณภาพ อย่างไร

๔.๓ สรุปผลการพัฒนาท้องถิ่น (ปี ๒๕๖๑)

ยุทธศาสตร์	แผนงาน	จำนวนโครงการ/ กิจกรรม	งบประมาณ					หมายเหตุ
			ตั้งไว้	โอนเพิ่ม	โอนลด	เบิกจ่าย	คงเหลือ	
๑ พัฒนาคุณภาพชีวิต ของประชาชน ให้เป็น สังคมเมืองน่าอยู่	แผนงานเคหะชุมชน	๑๑	๒,๒๙๐,๐๐๐		๙๔๔,๐๐๐	๑,๒๖๔,๐๕๗.๓๕	๘๑,๙๔๒.๖๕	-
	แผนงานการรักษาความสงบ ภายใน	๔	๙๕,๐๐๐	๑๐,๔๖๐		๘๔,๑๖๐	๒๑,๓๐๐	
	แผนงานสาธารณสุข	๑	๓๐,๐๐๐			๓๐,๐๐๐	๐	
	แผนงานอุตสาหกรรมและการ โยธา	๒๐	๑,๖๖๐,๐๐๐	๗๔๗,๐๐๐		๒,๓๒๗,๕๗๘.๘๒	๘๒,๔๒๑.๑๘	
	แผนงานการศึกษา	๑	๑๐,๐๐๐			๑๐,๐๐๐	๐	
	แผนงานสร้างความเข้มแข็ง ของชุมชน	๖	๖๐,๐๐๐		๑๐,๐๐๐	๒๖,๔๐๐	๒๓,๖๐๐	
	แผนงานงบกลาง	๖	๕,๓๙๘,๖๓๐	๒๑๕,๓๐๐		๕,๕๘๘,๖๒๖	๒๕,๓๐๔	
รวม		๔๙	๙,๕๔๓,๖๓๐	๙๗๒,๗๖๐	๙๕๔,๐๐๐	๙,๓๒๗,๘๒๒.๑๗	๒๓๔,๕๖๗.๘๓	

ยุทธศาสตร์	แผนงาน	จำนวน โครงการ /กิจกรรม	งบประมาณ					หมายเหตุ
			ตั้งไว้	โอนเพิ่ม	โอนลด	เบิกจ่าย	คงเหลือ	
ยุทธศาสตร์ที่ ๒ การศึกษา ประเพณี วัฒนธรรม และ ภูมิปัญญาท้องถิ่น	แผนงานการศาสนา วัฒนธรรมและนันทนาการ	๒	๒๐,๐๐๐			๒๐,๐๐๐	๐	
	แผนงานการศึกษา	๙	๒,๒๓๙,๗๙๓	๖,๑๐๐		๒,๑๗๒,๐๙๓	๕๓,๘๐๐	
รวม		๑๑	๒,๒๕๙,๗๙๓	๖,๑๐๐	-	๒,๒๑๒,๐๙๓	๕๓,๘๐๐	
ยุทธศาสตร์ที่ ๓ ส่งเสริม การดำเนินชีวิตตามหลัก ปรัชญาเศรษฐกิจพอเพียง	แผนงานการเกษตร	๓	๑๐,๐๐๐	๑๒๗,๐๐๐		๑๒๗,๐๐๐	๑๐,๐๐๐	
	รวม	๓	๑๐,๐๐๐	๑๒๗,๐๐๐	-	๑๒๗,๐๐๐	๑๐,๐๐๐	
ยุทธศาสตร์ที่ ๔ ทรัพยากร ธรรมชาติและสิ่งแวดล้อม	แผนงานการเกษตร	๑	๑๐,๐๐๐		๑๐,๐๐๐	๐	๐	
	แผนงานสาธารณสุข	๑	๑๐,๐๐๐			๐	๑๐,๐๐๐	
รวม		๒	๒๐,๐๐๐		๑๐,๐๐๐	๐	๑๐,๐๐๐	
ยุทธศาสตร์ที่ ๕ การ บริหารกิจการบ้านเมืองที่ดี	แผนงานบริหารทั่วไป	๘	๖๐๘,๐๐๐		๔๕,๖๕๐	๒๓๙,๒๘๒.๒๖	๓๒๓,๐๖๗.๗๔	
	แผนงานสร้างความ เข้มแข็งของชุมชน	๑	๓๐,๐๐๐			๖,๒๕๐	๒๓,๗๕๐	
รวม		๙	๖๓๘,๐๐๐		๔๕,๖๕๐	๒๔๕,๕๓๒.๒๖	๓๔๖,๘๑๗.๗๔	
รวมทั้งสิ้น		๗๔	๑๒,๔๗๑,๔๒๓	๑,๑๐๕,๘๖๐	๑,๐๐๙,๖๕๐	๑๑,๙๑๒,๔๔๗.๔๓	๖๕๕,๑๘๕.๕๗	

แยกรายละเอียดโครงการ

ยุทธศาสตร์	แผนงาน	ที่	โครงการ/ กิจกรรม	งบประมาณ						ปัญหา/อุปสรรค	ผลสำเร็จของ โครงการ	หมายเหตุ
				ตั้งไว้	โอนเพิ่ม	โอนลด	เบิกจ่าย	คงเหลือ	ที่มา			
๑. พัฒนา คุณภาพชีวิตของ ประชาชน ให้ เป็นสังคมเมือง น่าอยู่	แผนงานการ รักษาความ สงบภายใน	๑	โครงการป้องกันและ ระงับอุบัติเหตุทางถนน	๖๐,๐๐๐	๑๐,๕๖๐		๖๙,๓๖๐	๑,๑๐๐	ข้อบัญญัติ		ประชาชนมีความ ปลอดภัยในชีวิตและ ทรัพย์สิน ไม่เกิด อันตรายในเขตองค์การ บริหารส่วนตำบล โนนงาม ช่วงเทศกาลปี ใหม่-สงกรานต์ ๒๕๖๑	สำนักปลัด
		๒	โครงการฝึกอบรม อาสาสมัครป้องกันไฟ ป่า	๕,๐๐๐			๔,๘๐๐	๒๐๐	ข้อบัญญัติ	งบประมาณตั้งไว้ มี จำนวนน้อย ทำให้ หลักสูตรการอบรมมี ระยะเวลาไม่เพียงพอ ได้รับความรู้ไม่เต็มที่	ประชาชนมีความรู้ ความเข้าใจ การป้องกัน ไฟป่า ปลอดภัยในชีวิต และทรัพย์สิน	สำนักปลัด
		๓	โครงการป้องกันและ แก้ไขปัญหายาเสพติด	๒๐,๐๐๐			๐	๒๐,๐๐๐	ข้อบัญญัติ	ไม่ได้ดำเนินโครงการ	-	สำนักปลัด
		๔	โครงการเสริมสร้าง ศักยภาพชุมชนด้านการ ป้องกันและบรรเทาสา ธารณภัย	๑๐,๐๐๐			๑๐,๐๐๐	๐	ข้อบัญญัติ	-	ประชาชนมีความรู้ ความเข้าใจ การ เสริมสร้างศักยภาพ ชุมชนด้านการป้องกัน และบรรเทาสาธารณภัย	สำนักปลัด
	รวม ๔ โครงการ			๙๕,๐๐๐	๑๐,๕๖๐		๘๔,๑๖๐	๒๑,๓๐๐				

ยุทธศาสตร์	แผนงาน	ที่	โครงการ/กิจกรรม	งบประมาณ						ปัญหา/อุปสรรค	ผลสำเร็จของโครงการ	หมายเหตุ
				ตั้งไว้	โอนเพิ่ม	โอนลด	เบิกจ่าย	คงเหลือ	ที่มา			
	แผนงานสาธารณสุข	๑	โครงการรณรงค์และป้องกันโรคพิษสุนัขบ้า	๓๐,๐๐๐			๓๐,๐๐๐	๐	ข้อบัญญัติ	-	ประชาชนปลอดภัยจากโรคพิษสุนัขบ้า	กองสาธารณสุขฯ
รวม ๑ โครงการ				๓๐,๐๐๐			๓๐,๐๐๐	๐				
๑. พัฒนาคุณภาพชีวิตของประชาชนให้เป็นสังคมเมืองน่าอยู่	แผนงานอุตสาหกรรมและการโยธา	๑	โครงการก่อสร้างถนนลูกรังภายในหมู่บ้านโนนงาม หมู่ที่ ๔	๘๐,๐๐๐			๗๒,๕๐๐	๗,๕๐๐	ข้อบัญญัติ	ปัญหาความเดือดร้อนของประชาชน	ถนนลูกรังเพิ่มขึ้นทำให้ประชาชนสัญจรสะดวกปลอดภัย	กองช่าง
		๒	โครงการขยายท่อประปา ภายในหมู่บ้าน โนนงาม หมู่ที่ ๔	๓๐,๐๐๐			๓๐,๐๐๐	๐	ข้อบัญญัติ	ปัญหาความเดือดร้อนของประชาชน	บำบัดความเดือดร้อนของประชาชน และมีน้ำประปาใช้อย่างทั่วถึง	กองช่าง
		๓	โครงการปรับปรุงซ่อมแซมถนนลูกรังบ้านโนนงาม หมู่ที่ ๔	๑๐๐,๐๐๐			๑๐๐,๐๐๐	๐	ข้อบัญญัติ	ปัญหาความเดือดร้อนของประชาชน	บำบัดความเดือดร้อนของประชาชน ถนนลูกรังสามารถใช้งานได้ดี	กองช่าง
		๔	โครงการก่อสร้างถนนคอนกรีตเสริมเหล็กภายในหมู่บ้านโนนงาม หมู่ที่ ๓ เส้น บ้านนายบุญมา หาญจิตร	๑๖๖,๐๐๐			๑๕๐,๔๗๐.๘๑	๑๕,๕๒๙.๐๘	จ่ายขาดเงินสะสม	สดง. เข้าตรวจสอบ พบข้อบกพร่อง ทำให้ได้ปรับลดราคาจากที่ตั้งไว้	ถนน คสล.เพิ่มขึ้นระยะทางยาว ๖๗ เมตร ทำให้ประชาชนสัญจรไปมาสะดวกปลอดภัย ได้มาตรฐาน	กองช่าง

ยุทธศาสตร์	แผนงาน	ที่	โครงการ/ กิจกรรม	งบประมาณ						ปัญหา/ อุปสรรค	ผลสำเร็จของ โครงการ	หมายเหตุ	
				ตั้งไว้	โอนเพิ่ม	โอนลด	เบิกจ่าย	คงเหลือ	ที่มา				
๑. พัฒนา คุณภาพชีวิต ของประชาชน ให้เป็นสังคม เมื่อนำอยู่	แผนงาน อุตสาหกรรม และการโยธา	๕	โครงการก่อสร้าง ถนนคอนกรีตเสริม เหล็กภายในหมู่บ้าน โนนงาม หมู่ที่ ๔ เส้นข้างโรงเรียน บ้านโนนงาม	๒๒๐,๐๐๐			๑๙๗,๓๑๓.๒๖	๒๒,๖๘๖.๗๔		จ่ายขาด เงินสะสม	สตง. เข้า ตรวจสอบ พบ ข้อบกพร่อง ทำให้ ซื้อหักทวง ทำให้ ได้ปรับลดราคา จากที่ตั้งไว้	ถนน คสล.เพิ่มขึ้น ระยะทางยาว ๗๑ เมตร ทำให้ประชาชน สัญจรไปมาสะดวก ปลอดภัย ได้ มาตรฐาน	กองช่าง
		๖	โครงการก่อสร้าง ถนนคอนกรีตเสริม เหล็กภายใน หมู่บ้านหนองน้ำขุ่น หมู่ที่ ๕ เส้นทางเข้า หมู่บ้าน หนองน้ำขุ่น ต่อจาก เดิม	๑๖๖,๐๐๐			๑๔๘,๐๕๗.๗๓	๑๗,๙๔๒.๒๗		จ่ายขาด เงินสะสม	สตง. เข้า ตรวจสอบ พบ ข้อบกพร่อง ทำให้ ได้ปรับลดราคา จากที่ตั้งไว้	ถนน คสล.เพิ่มขึ้น ระยะทางยาว ๑๓๐ เมตร ทำให้ประชาชน สัญจรไปมาสะดวก ปลอดภัย ได้ มาตรฐาน	กองช่าง
		๗	โครงการก่อสร้าง ถนนลูกรัง บ้านคำไหล หมู่ที่ ๖ เส้นทางสายบ้านคำ ไหล หมู่ที่ ๖ เชื่อม บ้านโนนงาม หมู่ที่ ๔	๑๖๖,๐๐๐			๑๖๕,๐๐๐	๑,๐๐๐			จ่ายขาด เงินสะสม	สตง. เข้า ตรวจสอบ พบ ข้อบกพร่อง ทำให้ ได้ปรับลดราคา จากที่ตั้งไว้	ถนน คสล.เพิ่มขึ้น ระยะทางยาว ๑๓๐ เมตร ทำให้ประชาชน สัญจรไปมาสะดวก ปลอดภัย ได้ มาตรฐาน

ยุทธศาสตร์	แผนงาน	ที่	โครงการ/ กิจกรรม	งบประมาณ						ปัญหา/ อุปสรรค	ผลสำเร็จของ โครงการ	หมายเหตุ
				ตั้งไว้	โอนเพิ่ม	โอนลด	เบิกจ่าย	คงเหลือ	ที่มา			
๑ พัฒนา คุณภาพชีวิต ของประชาชน ให้เป็นสังคม เมื่อนำอยู่	แผนงาน อุตสาหกรรม และการโยธา	๘	โครงการก่อสร้าง ถนนคอนกรีตเสริม เหล็กในหมู่บ้าน สนามชัย หมู่ที่ ๘ เส้นบ้านสนามชัยหมู่ ที่ ๘ เชื่อมบ้าน โนนงามหมู่ที่ ๓	๑๖๖,๐๐๐			๑๕๑,๑๓๖.๙๒	๑๔,๘๖๓.๐๘	จ่ายขาด เงินสะสม	สตง. เข้า ตรวจสอบ พบ ข้อบกพร่อง ทำให้ ได้ปรับลดราคา จากที่ตั้งไว้	ถนน คสล.เพิ่มขึ้น ระยะทางยาว ๕๔ เมตร ทำให้ประชาชน สัญจรไปมาสะดวก ปลอดภัย ได้ มาตรฐาน	กองช่าง
		๙	โครงการซ่อมแซม ถนนลูกรังภายใน หมู่บ้าน บ้านม่วงโป้ หมู่ที่ ๑	๔๐๐,๐๐๐			๓๙๘,๐๐๐	๒,๐๐๐	จ่ายขาด เงินสะสม	สตง. เข้า ตรวจสอบ พบ ข้อบกพร่อง เนื่องจาก ปริมาณลูกรังไม่ ครบตามจำนวน ๑,๑๕๒ ลบ.ม.	ผู้รับจ้างลงลูกรังเพิ่ม จนครบปริมาณ ลูกรัง จำนวน ๑,๑๕๒ ลบ.ม. ตาม แบบที่กำหนดและ เป้าหมายของ โครงการ	กองช่าง
		๑๐	โครงการซ่อมแซม ถนนลูกรัง ภายใน หมู่บ้านนาเรือง หมู่ที่ ๗	๑๖๖,๐๐๐			๑๖๕,๖๐๐	๔๐๐	จ่ายขาด เงินสะสม	-	บำบัดความเดือดร้อน ของประชาชน ถนน ลูกรังสามารถใช้งานได้ ระยะทางประมาณ ๒,๕๐๐ เมตร	กองช่าง

ยุทธศาสตร์	แผนงาน	ที่	โครงการ/กิจกรรม	งบประมาณ						ปัญหา/อุปสรรค	ผลสำเร็จของโครงการ	หมายเหตุ
				ตั้งไว้	โอนเพิ่ม	โอนลด	เบิกจ่าย	คงเหลือ	ที่มา			
๑. พัฒนาคุณภาพชีวิตของประชาชนให้เป็นสังคมเมืองน่าอยู่	แผนงานอุตสาหกรรมและการโยธา	๑๑	โครงการขยายท่อประปาหมู่บ้าน บ้านม่วงโป้ หมู่ที่ ๑ เส้นนายนายไว หงษ์พันธ์ และเสีนา นายทองคำ บุตตะ		๖๕,๐๐๐		๖๕,๐๐๐	๐	ข้อบัญญัติ	ปัญหาความเดือดร้อนของประชาชน	บำบัดความเดือดร้อนของประชาชน และมีน้ำประปาใช้อย่างทั่วถึง	กองช่าง โอนตั้ง รายการใหม่
		๑๒	โครงการติดตั้งลำโพงฮอร์นประจำหมู่บ้าน บ้านม่วงโป้ หมู่ที่ ๑		๓๕,๐๐๐		๓๕,๐๐๐	๐	ข้อบัญญัติ	ปัญหาความเดือดร้อนของประชาชน	บำบัดความเดือดร้อนของประชาชน	กองช่าง+ โอนตั้ง รายการใหม่
		๑๓	โครงการก่อสร้างถนนคอนกรีต เสริมเหล็กภายในหมู่บ้านบ้านโนนงาม หมู่ที่ ๓		๑๐๐,๐๐๐		๑๐๐,๐๐๐	๐	ข้อบัญญัติ	ปัญหาความเดือดร้อนของประชาชน	ถนน คสล.เพิ่มขึ้นทำให้ประชาชนสัญจรไปมาสะดวกปลอดภัยได้มาตรฐาน	กองช่าง โอนตั้ง รายการใหม่
		๑๔	โครงการก่อสร้างร่องระบายน้ำคอนกรีตเสริมเหล็กภายในหมู่บ้าน บ้านโนนงาม หมู่ที่ ๓		๒๕,๐๐๐		๒๕,๐๐๐	๐	ข้อบัญญัติ	ปัญหาความเดือดร้อนของประชาชน	บำบัดความเดือดร้อนของประชาชน	กองช่าง โอนตั้ง รายการใหม่

ยุทธศาสตร์	แผนงาน	ที่	โครงการ/ กิจกรรม	งบประมาณ						ปัญหา/ อุปสรรค	ผลสำเร็จของ โครงการ	หมายเหตุ
				ตั้งไว้	โอนเพิ่ม	โอนลด	เบิกจ่าย	คงเหลือ	ที่มา			
๑. พัฒนา คุณภาพชีวิต ของประชาชน ให้เป็นสังคม เมืองน่าอยู่	แผนงาน อุตสาหกรรม และการโยธา	๑๕	โครงการติดตั้ง ลำโพงฮอร์นประจำ หมู่บ้าน บ้านโนน งาม หมู่ที่ ๓		๓๗,๐๐๐		๓๗,๐๐๐	๐	ข้อบัญญัติ	ปัญหาความ เดือดร้อนของ ประชาชน	บำบัดความ เดือดร้อนของ ประชาชน	กองช่าง โอนตั้ง รายการใหม่
		๑๖	โครงการก่อสร้าง ถนนคอนกรีต เสริม เหล็ก เส้นทางเข้า หมู่บ้าน บ้านหนอง น้ำขุ่น หมู่ที่ ๕		๑๕๐,๐๐๐		๑๕๐,๐๐๐	๐	ข้อบัญญัติ	ปัญหาความ เดือดร้อนของ ประชาชน	ถนน คสล.เพิ่มขึ้น ทำ ให้ประชาชนสัญจรไป มาได้สะดวกปลอดภัย	กองช่าง โอนตั้ง รายการใหม่
		๑๗	โครงการก่อสร้าง ถนนคอนกรีตเสริม เหล็ก บ้านคำไหล หมู่ที่ ๖ จำนวน ๒ จุด		๑๐๙,๔๐๐		๑๐๙,๔๐๐	๐	ข้อบัญญัติ	ปัญหาความ เดือดร้อนของ ประชาชน	ถนน คสล.เพิ่มขึ้น ทำ ให้ประชาชนสัญจรไปมา สะดวกปลอดภัย ได้ มาตรฐาน	กองช่าง โอนตั้ง รายการใหม่
		๑๘	โครงการก่อสร้าง ถนนลูกรัง บ้านคำ ไหล หมู่ที่ ๖ เส้น ป่าช้า สาธารณประโยชน์ เชื่อมเขตตำบลเหล่า พรวน จำนวน ๒ จุด		๑๑๒,๐๐๐		๑๑๑,๕๐๐	๕๐๐	ข้อบัญญัติ	ปัญหาความ เดือดร้อนของ ประชาชน	ถนนลูกรัง เพิ่มขึ้น ทำให้ประชาชน สัญจรไปมาได้สะดวก ปลอดภัย	กองช่าง โอนตั้ง รายการใหม่

ยุทธศาสตร์	แผนงาน	ที่	โครงการ/ กิจกรรม	งบประมาณ						ปัญหา/ อุปสรรค	ผลสำเร็จของ โครงการ	หมายเหตุ
				ตั้งไว้	โอนเพิ่ม	โอนลด	เบิกจ่าย	คงเหลือ	ที่มา			
๑ พัฒนา คุณภาพชีวิต ของประชาชน ให้เป็นสังคม เมื่อนำอยู่	แผนงาน อุตสาหกรรม และการโยธา	๑๙	โครงการซ่อมแซม ถนนลูกรัง บ้านคำ ไหล หมู่ที่ ๖		๗๘,๖๐๐		๗๘,๖๐๐	๐	ข้อบัญญัติ	ปัญหาความ เดือดร้อนของ ประชาชน	บำบัดความ เดือดร้อนของ ประชาชน	กองช่าง โอนตั้ง รายการใหม่
		๒๐	โครงการติดตั้ง ลำโพงฮอร์นประจำ หมู่บ้าน บ้าน สนามชัย หมู่ที่ ๘		๓๕,๐๐๐		๓๕,๐๐๐	๐	ข้อบัญญัติ	ปัญหาความ เดือดร้อนของ ประชาชน	บำบัดความ เดือดร้อนของ ประชาชน	กองช่าง โอนตั้ง รายการใหม่
รวม ๒๐ โครงการ				๑,๖๖๐,๐๐๐	๗๔๗,๐๐๐		๒,๓๒๔,๕๗๘.๘๒	๘๒,๔๒๑.๑๘				
	แผนงาน การศึกษา	๑	โครงการกีฬา สัมพันธ์พัฒนาเด็กเล็ก อบต.โนนงาม	๑๐,๐๐๐			๑๐,๐๐๐	๐	ข้อบัญญัติ	-	เด็กมีพัฒนาการ ที่ดี และสุขภาพ แข็งแรง	กอง การศึกษาฯ
รวม ๑ โครงการ				๑๐,๐๐๐			๑๐,๐๐๐	๐				

ยุทธศาสตร์	แผนงาน	ที่	โครงการ/กิจกรรม	งบประมาณ						ปัญหา/อุปสรรค	ผลสำเร็จของโครงการ	หมายเหตุ
				ตั้งไว้	โอนเพิ่ม	โอนลด	เบิกจ่าย	คงเหลือ	ที่มา			
๑ พัฒนาคุณภาพชีวิตของประชาชนให้เป็นสังคมเมื่อนำอยู่	แผนงานสร้างความเข้มแข็งของชุมชน	๑	โครงการอบรมให้ความรู้ตามพระราชบัญญัติข้อมูลข่าวสาร พ.ศ. ๒๕๔๐	๑๐,๐๐๐			๐	๑๐,๐๐๐	ข้อบัญญัติ	ไม่ได้ดำเนินโครงการ	-	สำนักปลัด
		๒	ส่งเสริมการมีส่วนร่วมและพัฒนาประชาธิปไตยท้องถิ่น	๑๐,๐๐๐			๐	๑๐,๐๐๐	ข้อบัญญัติ	ไม่ได้ดำเนินโครงการ	-	สำนักปลัด
		๓	อบรมผู้นำชุมชน เพื่อเฝ้าระวังและแจ้งเตือนปัญหา	๑๐,๐๐๐		๑๐,๐๐๐	๐	๐	ข้อบัญญัติ	ไม่ได้ดำเนินโครงการ		สำนักปลัด
		๔	อบรมและพัฒนาศักยภาพกลุ่มอาชีพในตำบล	๑๐,๐๐๐			๑๐,๐๐๐	๐	ข้อบัญญัติ	-	กลุ่มเป้าหมายมีความรู้และพัฒนาศักยภาพอาชีพของกลุ่มได้	สำนักปลัด
		๕	ฝึกอบรมให้ความรู้และแก้ไขปัญหาเอดส์	๑๐,๐๐๐			๑๐,๐๐๐	๐	ข้อบัญญัติ	-	ประชาชนมีความเข้าใจการป้องกันโรคเอดส์	สำนักปลัด
		๖	โครงการแก้ไขปัญหาความยากจน ตามแนวทางปรัชญาเศรษฐกิจพอเพียงแบบบูรณาการ	๑๐,๐๐๐			๖,๔๐๐	๓,๖๐๐	ข้อบัญญัติ	-	ประชาชน/เกษตรกรมีความรู้เกี่ยวกับการทำเกษตรอินทรีย์ในชุมชนของตนเอง	
รวม ๖ โครงการ				๖๐,๐๐๐		๑๐,๐๐๐	๒๖,๔๐๐	๒๓,๖๐๐				

ยุทธศาสตร์	แผนงาน	ที่	โครงการ/กิจกรรม	งบประมาณ						ปัญหา/อุปสรรค	ผลสำเร็จของโครงการ	หมายเหตุ
				ตั้งไว้	โอนเพิ่ม	โอนลด	เบิกจ่าย	คงเหลือ	ที่มา			
๑. พัฒนาคุณภาพชีวิตของประชาชนให้เป็นสังคมเมื่อนำอยู่	แผนงาน เคหะและ ชุมชน	๑	ขยายเขตไฟฟ้าแรงต่ำ บ้านม่วงโป้ หมู่ที่ ๑	๓๐๐,๐๐๐		๑๐๐,๐๐๐	๑๙๓,๒๙๕.๔๐	๖,๗๐๔.๖๐	ซื้อบัญชี	ปัญหาความ เดือดร้อนของ ประชาชน	ดำเนินการตาม โครงการ	กองช่าง
		๒	ขยายเขตไฟฟ้าแรงต่ำ บ้านม่วงโป้ หมู่ที่ ๒	๓๐๐,๐๐๐			๒๘๑,๔๑๗.๔๔	๑๘,๕๘๒.๕๖	ซื้อบัญชี	ยังไม่ได้ดำเนินการ โครงการ	ดำเนินการตาม โครงการ	กองช่าง
		๓	ขยายเขตไฟฟ้าแรงต่ำ บ้านโนนงาม หมู่ที่ ๓	๓๐๐,๐๐๐		๑๖๒,๐๐๐	๑๓๗,๐๓๖.๑๙	๙๖๓.๘๑	ซื้อบัญชี	ปัญหาความ เดือดร้อนของ ประชาชน	ดำเนินการตาม โครงการ	กองช่าง
		๔	ขยายเขตไฟฟ้าแรงต่ำ ส่องสว่าง บ้านโนนงาม หมู่ที่ ๔	๙๐,๐๐๐		๒๗,๐๐๐	๕๒,๑๗๗.๐๖	๑๐,๘๒๒.๙๔	ซื้อบัญชี	ปัญหาความ เดือดร้อนของ ประชาชน	ดำเนินการตาม โครงการ	กองช่าง
		๕	ขยายเขตไฟฟ้าแรงต่ำ บ้านหนองน้ำขุ่น หมู่ที่ ๕	๓๐๐,๐๐๐		๑๕๐,๐๐๐	๑๔๘,๒๖๐.๒๙	๑,๗๓๙.๗๑	ซื้อบัญชี	ปัญหาความ เดือดร้อนของ ประชาชน	ดำเนินการตาม โครงการ	กองช่าง
		๖	ขยายเขตไฟฟ้าแรงต่ำ บ้านคำไหล หมู่ที่ ๖	๓๐๐,๐๐๐		๓๐๐,๐๐๐		๐	ซื้อบัญชี	ปัญหาความ เดือดร้อนของ ประชาชน		กองช่าง
		๗	ขยายเขตไฟฟ้าแรงต่ำ บ้านนาเรือง หมู่ที่ ๗	๒๐๐,๐๐๐		๑๐๐,๐๐๐	๘๙,๒๒๖.๓๔	๑๐,๗๗๓.๖๖	ซื้อบัญชี	ปัญหาความ เดือดร้อนของ ประชาชน	ดำเนินการตาม โครงการ	กองช่าง

ยุทธศาสตร์	แผนงาน	ที่	โครงการ/ กิจกรรม	งบประมาณ						ปัญหา/ อุปสรรค	ผลสำเร็จของ โครงการ	หมายเหตุ
				ตั้งไว้	โอนเพิ่ม	โอนลด	เบิกจ่าย	คงเหลือ	ที่มา			
๑. พัฒนา คุณภาพชีวิต ของประชาชน ให้เป็นสังคม เมื่อนำอยู่	แผนงาน เคหะและ ชุมชน	๘	ขยายเขตไฟฟ้า แรงต่ำบ้านสนาม ชัย หมู่ที่ ๘	๓๐๐,๐๐๐		๓๕,๐๐๐	๒๖๓,๘๖๒.๖๓	๑,๑๓๗.๓๗	ข้อบัญญัติ	ปัญหาความ เดือดร้อน ของ ประชาชน	ดำเนินการ โครงการ	กองช่าง
		๙	โครงการก่อสร้าง รั้ว อบต.โนนงาม	๗๐,๐๐๐		๗๐,๐๐๐		๐	ข้อบัญญัติ	ไม่ดำเนิน โครงการ	โอนตั้งรายการ ใหม่	กองช่าง
		๑๐	โครงการก่อสร้าง โรงจอดรถ	๑๐๐,๐๐๐			๙๘,๗๘๒	๑,๒๑๘	ข้อบัญญัติ	-	อบต. มีโรงจอด รถเพิ่มขึ้น สามารถรองรับ ประชาชนที่มา ติดต่อราชการ	กองช่าง
		๑๑	โครงการก่อสร้าง ศาลพระภูมิ	๓๐,๐๐๐			๐	๓๐,๐๐๐	ข้อบัญญัติ	ไม่ได้ดำเนิน โครงการ	-	กองช่าง
รวม ๑๑ โครงการ				๕๐๐,๐๐๐		๓๐๕,๐๐๐	๒๖๓,๘๖๒.๖๓	๑,๑๓๗.๓๗				

ยุทธศาสตร์	แผนงาน	ที่	โครงการ/ กิจกรรม	งบประมาณ						ปัญหา/ อุปสรรค	ผลสำเร็จของ โครงการ	หมายเหตุ
				ตั้งไว้	โอนเพิ่ม	โอนลด	เบิกจ่าย	คงเหลือ	ที่มา			
๑ พัฒนา คุณภาพชีวิต ของประชาชน ให้เป็นสังคม เมื่อนำอยู่	แผนงาน งบกลาง	๑	เงินสมทบ กองทุน ประกันสังคม	๑๒๑,๕๓๐			๑๑๗,๗๒๖	๓,๘๐๔	ข้อบัญญัติ	-	จ่ายเป็นรายเดือน	สมทบใน อัตรา ร้อยละ ๕
		๒	เบี้ยยังชีพ ผู้สูงอายุ	๓,๖๑๘,๐๐๐	๒๑๕,๓๐๐		๓,๘๓๓,๓๐๐	๐	ข้อบัญญัติ	-	จ่ายเป็นรายเดือน จำนวน ๕๐๖ คน	
		๓	เบี้ยยังชีพผู้ พิการ	๑,๔๑๑,๒๐๐			๑,๓๙๖,๘๐๐	๑๔,๔๐๐	ข้อบัญญัติ	-	จ่ายเป็นรายเดือน จำนวน ๑๔๕ คน	
		๔	เบี้ยยังชีพผู้ป่วย เอดส์	๔๒,๐๐๐			๔๒,๐๐๐	๐	ข้อบัญญัติ	-	จ่ายเป็นรายเดือน จำนวน ๗ คน	
		๕	เงินสมทบ กองทุน หลักประกัน สุขภาพในระดับ ท้องถิ่น	๗๐,๑๐๐			๖๓,๐๐๐	๗,๑๐๐	ข้อบัญญัติ	-	ตามประกาศ คณะกรรมการ หลักประกันสุขภาพ แห่งชาติฯ	
		๖	สมทบกองทุน บำเหน็จบำนาญ ข้าราชการส่วน ท้องถิ่น (กบท)	๑๓๕,๘๐๐			๑๓๕,๘๐๐	๐	ข้อบัญญัติ	-	สมทบกองทุนบำเหน็จ บำนาญข้าราชการ ส่วนท้องถิ่น (กบท) ร้อยละ ๑ ของ งบประมาณที่ตั้งจ่าย ไว้โดยไม่รวมเงิน อุดหนุน ให้กับ	
รวม ๖ โครงการ				๕,๓๙๘,๖๓๐	๒๑๕,๓๐๐		๕,๕๘๘,๖๒๖	๒๕,๓๐๔				
รวมทั้งสิ้น ๔๙ โครงการ				๙,๕๔๓,๖๓๐	๙๗๒,๗๖๐	๙๕๔,๐๐๐	๙,๓๒๗,๘๒๒.๑๗	๒๓๔,๕๖๗.๘๓				

ยุทธศาสตร์	แผนงาน	ที่	โครงการ/กิจกรรม	งบประมาณ						ปัญหา/อุปสรรค	ผลสำเร็จของโครงการ	หมายเหตุ
				ตั้งไว้	โอนเพิ่ม	โอนลด	เบิกจ่าย	คงเหลือ	ที่มา			
๒. การศึกษา ประเพณี วัฒนธรรม และภูมิ ปัญญา ท้องถิ่น	แผนงาน การ ศาสนา วัฒนธรรม และ นันทนาการ	๑	โครงการงานประเพณี สงกรานต์รดน้ำขอพรผู้สูงอายุ	๑๐,๐๐๐			๑๐,๐๐๐	๐	ข้อบัญญัติ	-	สืบสานประเพณีอันดี งามสืบไป	กอง การศึกษาฯ
		๒	โครงการเพิ่มประสิทธิภาพ สภาเด็กและเยาวชนตำบล โนนงาม	๑๐,๐๐๐			๑๐,๐๐๐	๐	ข้อบัญญัติ	-	สภาเด็กและเยาวชนมี ประสิทธิภาพเพิ่มขึ้น	กอง การศึกษาฯ
รวม ๒ โครงการ				๒๐,๐๐๐			๒๐,๐๐๐	๐				
ยุทธศาสตร์	แผนงาน	ที่	โครงการ/กิจกรรม	งบประมาณ						ปัญหา/อุปสรรค	ผลสำเร็จของโครงการ	หมายเหตุ
				ตั้งไว้	โอนเพิ่ม	โอนลด	เบิกจ่าย	คงเหลือ	ที่มา			
๒. การศึกษา ประเพณี วัฒนธรรม และภูมิ ปัญญา ท้องถิ่น	แผนงาน การศึกษา	๑	เงินอุดหนุนสำหรับสนับสนุน อาหารกลางวัน ดังนี้	๔๙๙,๘๐๐			๔๕๒,๒๘๐	๔๗,๕๒๐	ข้อบัญญัติ	-	จ่ายเป็นรายเดือน ตามจำนวนเด็ก นักเรียนที่มา อัตร หัวละ ๒๐ บาท จำนวน ๒๔๕ วัน	กอง การศึกษาฯ
			- ศูนย์พัฒนาเด็กเล็กวัดอัมพ วัน จำนวน ๕๒ คน	๒๕๔,๘๐๐			๒๒๒,๐๔๐	๓๒,๗๖๐				
			- ศูนย์พัฒนาเด็กเล็กวัด โนนงาม ม.๓ จำนวน ๑๕ คน	๗๓,๕๐๐			๖๙,๙๔๐	๓,๕๖๐				
			- ศูนย์พัฒนาเด็กเล็กวัด โนนงาม ม.๔ จำนวน ๒๑ คน	๑๐๒,๙๐๐			๙๖,๑๘๐	๖,๗๒๐				
			- ศูนย์พัฒนาเด็กเล็กบ้านคำ ไหล จำนวน ๑๔ คน	๖๘,๖๐๐			๖๔,๑๒๐	๔,๔๘๐				

ยุทธศาสตร์	แผนงาน	ที่	โครงการ/กิจกรรม	งบประมาณ						ปัญหา/อุปสรรค	ผลสำเร็จของโครงการ	หมายเหตุ
				ตั้งไว้	โอนเพิ่ม	โอนลด	เบิกจ่าย	คงเหลือ	ที่มา			
๒. การศึกษา ประเพณี วัฒนธรรม และภูมิ ปัญญา ท้องถิ่น	แผนงาน การศึกษา	๒	เงินอุดหนุนสำหรับ สนับสนุนค่าจัดการ เรียนการสอน ดังนี้	๑๗๓,๔๐๐			๑๗๓,๔๐๐	๐	ข้อบัญญัติ		อุดหนุนสำหรับ สนับสนุนค่า จัดการเรียนการ สอน แล้วอัตราหัว ละ ๑,๗๐๐ บาท	กอง การศึกษาฯ
			- ศูนย์พัฒนาเด็กเล็ก วัดอัมพวัน จำนวน ๕๒ คน	๘๘,๔๐๐			๘๘,๔๐๐	๐				
			- ศูนย์พัฒนาเด็กเล็ก วัดโนนงาม ม.๓ จำนวน ๑๕ คน	๒๕,๕๐๐			๒๕,๕๐๐	๐				
			- ศูนย์พัฒนาเด็กเล็ก วัดโนนงาม ม.๔ จำนวน ๒๑ คน	๓๕,๗๐๐			๓๕,๗๐๐	๐				
			- ศูนย์พัฒนาเด็กเล็ก บ้านคำไหล จำนวน ๒๑ คน	๒๓,๘๐๐			๒๓,๘๐๐	๐				

ยุทธศาสตร์	แผนงาน	ที่	โครงการ/ กิจกรรม	งบประมาณ						ปัญหา/ อุปสรรค	ผลสำเร็จของโครงการ	หมายเหตุ
				ตั้งไว้	โอน เพิ่ม	โอนลด	เบิกจ่าย	คงเหลือ	ที่มา			
๒. การศึกษา ประเพณี วัฒนธรรม และภูมิ ปัญญา ท้องถิ่น	แผนงาน การศึกษา	๓	โครงการสถานศึกษา พอเพียง	๑๐,๐๐๐			๑๐,๐๐๐	๐	ข้อบัญญัติ	-	เด็กนักเรียนโรงเรียนม่วง โป้นองน้ำขุน ได้เรียนรู้ ทักษะ ด้านวิชาการ	กองการศึกษา - อุดหนุนโรงเรียน ม่วงโป้นองน้ำขุน
		๔	โครงการวันเด็ก แห่งชาติ	๑๐,๐๐๐			๑๐,๐๐๐	๐	ข้อบัญญัติ	-	เด็กนักเรียนโรงเรียนม่วง โป้นองน้ำขุน ได้ร่วม กิจกรรม เรียนรู้สิ่งต่างๆ	กองการศึกษา - อุดหนุนโรงเรียน ม่วงโป้นองน้ำขุน
		๕	ค่าสนับสนุนอาหาร กลางวัน	๔๓๒,๐๐๐			๔๓๒,๐๐๐	๐	ข้อบัญญัติ	-	เด็กนักเรียนได้รับอาหารที่ เพียงพอตามหลัก โภชนาการ ตามวัย	กองการศึกษา - อุดหนุนโรงเรียน ม่วงโป้นองน้ำขุน
		๖	โครงการวันเด็ก แห่งชาติ	๑๐,๐๐๐			๑๐,๐๐๐	๐	ข้อบัญญัติ	-	เด็กนักเรียนโรงเรียนบ้าน โนนงาม ได้เรียนรู้กิจกรรม ต่างๆ กล้าแสดงออก มี ส่วนร่วมในกิจกรรม	กองการศึกษา - อุดหนุนโรงเรียน บ้านโนนงาม
		๗	โครงการเศรษฐกิจ พอเพียง	๒๐,๐๐๐			๒๐,๐๐๐	๐	ข้อบัญญัติ	-	เด็กนักเรียนโรงเรียนบ้าน โนนงาม ได้เรียนรู้ทักษะ ด้านวิชาการ	กองการศึกษา - อุดหนุนโรงเรียน บ้านโนนงาม
		๘	ค่าสนับสนุนอาหาร กลางวัน	๔๓๖,๐๐๐	๖,๐๐๐		๔๔๒,๐๐๐	๐	ข้อบัญญัติ	-	เด็กนักเรียนได้รับอาหารที่ เพียงพอตามหลัก โภชนาการ ตามวัย	กองการศึกษา - อุดหนุนโรงเรียน บ้านโนนงาม

ยุทธศาสตร์	แผนงาน	ที่	โครงการ/ กิจกรรม	งบประมาณ						ปัญหา/ อุปสรรค	ผลสำเร็จของ โครงการ	หมายเหตุ
				ตั้งไว้	โอนเพิ่ม	โอนลด	เบิกจ่าย	คงเหลือ	ที่มา			
๒. การศึกษา ประเพณี วัฒนธรรม และภูมิ ปัญญา ท้องถิ่น	แผนงาน การศึกษา	๙	อาหารเสริมนม แยก	๖๔๘,๕๙๓	๑๐๐		๖๔๒,๔๑๓	๖,๒๘๐	ข้อบัญญัติ	การตั้ง งบประมาณ สำหรับอาหาร เสริมนมมีไม่ เพียงพอ ทำให้ ได้โอนเพิ่ม งบประมาณ	เด็กนักเรียนได้รับ อาหารเสริมนม อย่างเพียงพอ ทำให้ เด็กมีน้ำหนักตาม เกณฑ์มาตรฐาน มี คุณภาพชีวิตที่ดี	กองการศึกษาฯ
			เป็น	๒๒๑,๖๑๙		๒๒๔,๗๓๑.๑๖						
			- โรงเรียนบ้าน โนนงาม	๒๑๙,๕๘๖		๒๑๙,๕๘๕.๖๐						
			- โรงเรียนม่วงป่าหนอง น้ำขุ่น	๑๐๕,๗๒๗		๙๗,๔๙๑.๙๔						
			- ศูนย์พัฒนาเด็กเล็กวัด อัมพวัน	๓๐,๔๙๘		๓๐,๕๓๗.๑๐						
			- ศูนย์พัฒนาเด็กเล็กวัด โนนงาม ม.๓	๔๒,๖๙๘		๔๒,๐๔๐.๓๒						
- ศูนย์พัฒนาเด็กเล็ก โนนงาม ม.๔	๒๘,๔๖๕		๒๘,๐๒๖.๘๘									
- ศูนย์พัฒนาเด็กเล็ก บ้านคำไหล												
รวม ๙ โครงการ				๒,๒๓๙,๗๙๓	๖,๑๐๐		๒,๑๙๒,๐๙๓	๕๓,๘๐๐				

ยุทธศาสตร์	แผนงาน	ที่	โครงการ/กิจกรรม	งบประมาณ						ปัญหา/อุปสรรค	ผลสำเร็จของโครงการ	หมายเหตุ
				ตั้งไว้	โอนเพิ่ม	โอนลด	เบิกจ่าย	คงเหลือ	ที่มา			
๓. ส่งเสริมการดำเนินชีวิตตามหลักปรัชญาเศรษฐกิจพอเพียง	แผนงานการเกษตร	๑	โครงการสนับสนุนการเรียนรู้และอบรมวิธีการทำเกษตรอินทรีย์	๑๐,๐๐๐			๐	๑๐,๐๐๐	ข้อบัญญัติ	ยังไม่ได้ดำเนินการ		สำนักปลัด
		๒	โครงการปรับปรุงบ่อบาดาลมือโยก เป็นบ่อบาดาลไฟฟ้า บ้านโนนงาม หมู่ที่ ๔		๒๗,๐๐๐		๒๗,๐๐๐	๐	ข้อบัญญัติ	-	ประชาชนมีบ่อน้ำบาดาลไฟฟ้าเพิ่มขึ้น มีน้ำในการอุปโภคบริโภคเพียงพอ	กองช่าง โอนตั้ง รายการใหม่
		๓	โครงการขุดเจาะบ่อบาดาล บ้านนาเรือง หมู่ที่ ๗		๑๐๐,๐๐๐		๑๐๐,๐๐๐	๐	ข้อบัญญัติ	-	ประชาชนมีบ่อน้ำบาดาลเพิ่มขึ้น มีน้ำในการอุปโภค บริโภคเพียงพอ	กองช่าง โอนตั้ง รายการใหม่
รวม ๓ โครงการ				๑๐,๐๐๐	๑๒๗,๐๐๐		๑๒๗,๐๐๐	๑๐,๐๐๐				

ยุทธศาสตร์	แผนงาน	ที่	โครงการ/กิจกรรม	งบประมาณ						ปัญหา/อุปสรรค	ผลสำเร็จของโครงการ	หมายเหตุ
				ตั้งไว้	โอนเพิ่ม	โอนลด	เบิกจ่าย	คงเหลือ	ที่มา			
๔. ทรัพยากร ธรรมชาติและ สิ่งแวดล้อม	แผนงาน การเกษตร	๑	โครงการสำรวจความ หลากหลายทาง ชีวภาพป่าชุมชนเพื่อ จัดทำฐานทรัพยากร ท้องถิ่น	๑๐,๐๐๐		๑๐,๐๐๐			๐	ข้อบัญญัติ	ไม่ได้ ดำเนิน โครงการ	สำนักปลัด
	รวม ๑ โครงการ			๑๐,๐๐๐		๑๐,๐๐๐			๐			
	แผนงาน สาธารณสุข	๑	โครงการจัดการขยะ แบบบูรณาการ	๑๐,๐๐๐					๐	๑๐,๐๐๐	ข้อบัญญัติ	ไม่ได้ ดำเนิน โครงการ
รวม ๑ โครงการ				๑๐,๐๐๐		๑๐,๐๐๐		๐	๑๐,๐๐๐			

ยุทธศาสตร์	แผนงาน	ที่	โครงการ/กิจกรรม	งบประมาณ						ปัญหา/อุปสรรค	ผลสำเร็จของโครงการ	หมายเหตุ
				ตั้งไว้	โอนเพิ่ม	โอนลด	เบิกจ่าย	คงเหลือ	ที่มา			
๕. การบริหารกิจการบ้านเมืองที่ดี	แผนงานบริหารทั่วไป	๑	โครงการส่งเสริมและพัฒนาองค์ความรู้และศักยภาพบุคลากรเพื่อเพิ่มประสิทธิภาพการปฏิบัติงาน	๒๐๐,๐๐๐		๔๕,๖๕๐	๑๕๔,๓๕๐	๐	ข้อบัญญัติ	-	ผู้เข้าร่วมโครงการฯ ได้รับความรู้ และสามารถนำมาใช้ในองค์กรได้	สำนักปลัด
		๒	ค่าใช้จ่ายในการจัดการการเลือกตั้ง	๓๐๐,๐๐๐			๐	๓๐๐,๐๐๐	ข้อบัญญัติ	ไม่ดำเนินโครงการ	ไม่ได้มีการเลือกตั้งทุกระดับในปีงบประมาณ พ.ศ. ๒๕๖๑	สำนักปลัด
		๓	ค่าสำรวจความพึงพอใจ	๒๐,๐๐๐			๐	๒๐,๐๐๐	ข้อบัญญัติ	ไม่ดำเนินโครงการ	เนื่องจากไม่ผ่านเกณฑ์การประเมิน	สำนักปลัด
		๔	อุดหนุนสำนักงานส่งเสริมการปกครองท้องถิ่นจังหวัดอำนาจเจริญ	๓,๐๐๐			๐	๓,๐๐๐	ข้อบัญญัติ	ไม่ได้อุดหนุน		สำนักปลัด
		๕	อุดหนุนศูนย์อำนวยการป้องกันและปราบปรามยาเสพติดจังหวัดอำนาจเจริญ	๓๐,๐๐๐			๓๐,๐๐๐	๐	ข้อบัญญัติ			สำนักปลัด
		๖	อุดหนุนที่ทำการปกครองจังหวัดอำนาจเจริญ	๑๐,๐๐๐			๙,๙๓๒.๒๖	๖๗.๗๔	ข้อบัญญัติ			สำนักปลัดได้รับเงินคืน จำนวน ๖๗.๗๔ บาท

ยุทธศาสตร์	แผนงาน	ที่	โครงการ/ กิจกรรม	งบประมาณ						ปัญหา/ อุปสรรค	ผลสำเร็จของ โครงการ	หมายเหตุ
				ตั้งไว้	โอนเพิ่ม	โอนลด	เบิกจ่าย	คงเหลือ	ที่มา			
๕. การ บริหารกิจการ บ้านเมืองที่ดี	แผนงาน บริหาร ทั่วไป	๗	อุดหนุนองค์การ บริหารส่วน ตำบลสื่อ	๔๐,๐๐๐			๔๐,๐๐๐		๐	ข้อบัญญัติ		สำนักปลัด
		๘	อุดหนุนเหล่า กาชาดจังหวัด อำนาจเจริญ	๕,๐๐๐			๕,๐๐๐		๐	ข้อบัญญัติ		สำนักปลัด
	รวม	๘	โครงการ	๖๐,๐๐๐		๔๕,๖๕๐	๒๓๙,๒๘๒.๒๖	๓๒๓,๐๖๗.๗๔				
๕. การ บริหารกิจการ บ้านเมืองที่ดี	แผนงาน สร้างความ เข้มแข็ง ของ ชุมชน	๑	โครงการจัดทำ แผนพัฒนา ท้องถิ่นสี่ปี/แผน ชุมชน	๓๐,๐๐๐			๖,๒๕๐	๒๓,๗๕๐		ข้อบัญญัติ	-	สำนักปลัด
	รวม	๑	โครงการ	๓๐,๐๐๐			๖,๒๕๐	๒๓,๗๕๐			-	สำนักปลัด
	รวมทั้งสิ้น	๗๔	โครงการ	๑๒,๔๗๑,๔๒๓	๑,๑๐๕,๘๖๐	๑,๐๐๙,๖๕๐	๑๑,๙๑๒,๔๔๗.๔๓	๖๕๕,๑๘๕.๕๗				

ครุภัณฑ์

ที่	แผนงาน	หมวด	ประเภท	เป้าหมาย (ผลผลิตของครุภัณฑ์)	งบประมาณ						หมายเหตุ
					ตั้งไว้	โอนเพิ่ม	โอนลด	เบิกจ่าย	คงเหลือ	ที่มา	
๑	บริหารงานทั่วไป	(ค่าครุภัณฑ์ ที่ดิน และสิ่งก่อสร้าง) ค่าครุภัณฑ์	ครุภัณฑ์ สำนักงาน	จัดซื้อตู้เหล็กเก็บเอกสาร ๔ ลื่นชัก จำนวน ๑ หลัง	๗,๙๐๐			๕,๐๐๐	๒,๙๐๐	ข้อบัญญัติ	สำนักปลัด อบต.โนนงาม
๒	บริหารงานทั่วไป	(ค่าครุภัณฑ์ ที่ดิน และสิ่งก่อสร้าง) ค่าครุภัณฑ์	ครุภัณฑ์ สำนักงาน	จัดซื้อตู้เหล็กใส่เอกสาร แบบ ๒๐ ช่อง จำนวน ๒ หลัง	๖,๔๐๐			๖,๔๐๐	๐	ข้อบัญญัติ	สำนักปลัด อบต.โนนงาม
๓	บริหารงานทั่วไป	(ค่าครุภัณฑ์ ที่ดิน และสิ่งก่อสร้าง) ค่าครุภัณฑ์	ครุภัณฑ์ สำนักงาน	จัดซื้อเครื่องคอมพิวเตอร์ โน้ตบุ๊ก สำหรับงาน สำนักงาน จำนวน ๑ เครื่อง	๑๖,๐๐๐			๑๕,๕๐๐	๕๐๐	ข้อบัญญัติ	สำนักปลัด อบต.โนนงาม
๔	บริหารงานทั่วไป	(ค่าครุภัณฑ์ ที่ดิน และสิ่งก่อสร้าง) ค่าครุภัณฑ์	ครุภัณฑ์ สำนักงาน	จัดซื้อเครื่องพิมพ์ Multifunction แบบฉีดหมึก (Inkjet) จำนวน ๑ เครื่อง	๗,๗๐๐			๗,๗๐๐	๐	ข้อบัญญัติ	สำนักปลัด อบต.โนนงาม
๕	บริหารงานทั่วไป	(ค่าครุภัณฑ์ ที่ดิน และสิ่งก่อสร้าง) ค่าครุภัณฑ์	ครุภัณฑ์ สำนักงาน	จัดซื้อตู้เหล็กชนิด ๒ บาน จำนวน ๒ หลัง	๑๑,๐๐๐			๑๐,๐๐๐	๑,๐๐๐	ข้อบัญญัติ	กองคลัง อบต.โนนงาม

ที่	แผนงาน	หมวด	ประเภท	เป้าหมาย (ผลผลิตของครุภัณฑ์)	งบประมาณ						หมายเหตุ
					ตั้งไว้	โอนเพิ่ม	โอนลด	เบิกจ่าย	คงเหลือ	ที่มา	
๖	บริหารงานทั่วไป	(ค่าครุภัณฑ์ ที่ดิน และสิ่งก่อสร้าง) ค่าครุภัณฑ์	ครุภัณฑ์ สำนักงาน	จัดซื้อตู้เหล็กใส่เอกสาร แบบ ๒๐ ช่อง จำนวน ๓ หลัง	๙,๖๐๐			๙,๖๐๐	๐	ข้อบัญญัติ	กองคลัง อบต.โนนงาม
๗	บริหารงานทั่วไป	(ค่าครุภัณฑ์ ที่ดิน และสิ่งก่อสร้าง) ค่าครุภัณฑ์	ครุภัณฑ์ สำนักงาน	จัดซื้อคอมพิวเตอร์ โน้ตบุ๊กสำหรับงาน สำนักงาน จำนวน ๑ เครื่อง	๑๖,๐๐๐			๑๕,๕๐๐	๕๐๐	ข้อบัญญัติ	กองคลัง อบต.โนนงาม
๘	บริหารงานทั่วไป	(ค่าครุภัณฑ์ ที่ดิน และสิ่งก่อสร้าง) ค่าครุภัณฑ์	ครุภัณฑ์ สำนักงาน	จัดซื้อเครื่องพิมพ์เซ็ค จำนวน ๑ เครื่อง	๑๔,๙๐๐			๐	๑๔,๙๐๐	ข้อบัญญัติ	กองคลัง อบต.โนนงาม
๙	แผนงาน สาธารณสุข	(ค่าครุภัณฑ์ ที่ดิน และสิ่งก่อสร้าง) ค่าครุภัณฑ์	ครุภัณฑ์ สำนักงาน	ค่าจัดซื้อโต๊ะ-เก้าอี้ หินอ่อน	๒๐,๐๐๐			๒๐,๐๐๐	๐	ข้อบัญญัติ	กองสาธารณสุข อบต.โนนงาม
๑๐	แผนงาน การศึกษา	(ค่าครุภัณฑ์ ที่ดิน และสิ่งก่อสร้าง) ค่าครุภัณฑ์	ครุภัณฑ์ สำนักงาน	จัดซื้อตู้เหล็ก แบบ ๔ ล้นชัก จำนวน ๑ หลัง	๗,๙๐๐			๕,๐๐๐	๒,๙๐๐	ข้อบัญญัติ	กองการศึกษา อบต.โนนงาม
๑๑	แผนงาน การศึกษา	(ค่าครุภัณฑ์ ที่ดิน และสิ่งก่อสร้าง) ค่าครุภัณฑ์	ครุภัณฑ์ สำนักงาน	จัดซื้อโต๊ะทำงานพร้อมเก้าอี้ จำนวน ๑ ชุด	๗,๐๐๐			๗,๐๐๐	๐	ข้อบัญญัติ	กองการศึกษา อบต.โนนงาม

ที่	แผนงาน	หมวด	ประเภท	เป้าหมาย (ผลผลิตของครุภัณฑ์)	งบประมาณ						หมายเหตุ
					ตั้งไว้	โอนเพิ่ม	โอนลด	เบิกจ่าย	คงเหลือ	ที่มา	
๑๒	แผนงานเคหะ และชุมชน	(ค่าครุภัณฑ์ ที่ดิน และสิ่งก่อสร้าง) ค่าครุภัณฑ์	ครุภัณฑ์ สำนักงาน	จัดซื้อเต็นท์ ขนาด กว้าง ๔ เมตร ยาว ๘ เมตร สูง ๒.๕ เมตร จำนวน ๓ หลัง		๗๐,๐๐๐		๖๙,๙๐๐	๑๐๐	ข้อบัญญัติ	กองช่าง อบต.โนนงาม
๑๓	แผนงานเคหะ และชุมชน	(ค่าครุภัณฑ์ ที่ดิน และสิ่งก่อสร้าง) ค่า ครุภัณฑ์	ครุภัณฑ์ สำนักงาน	จัดซื้อตู้เหล็กเก็บ เอกสาร ชนิด ๒ บาน จำนวน ๑ หลัง	๕,๕๐๐			๕,๐๐๐	๕๐๐	ข้อบัญญัติ	กองช่าง อบต.โนนงาม
รวมทั้งสิ้น					๑๒๙,๙๐๐	๗๐,๐๐๐		๑๗๖,๖๐๐	๒๓,๓๐๐		

ยุทธศาสตร์และจำนวนโครงการที่ปรากฏอยู่ในแผนและจำนวนโครงการที่ได้ปฏิบัติ

ยุทธศาสตร์การพัฒนา	จำนวนโครงการ		
	ปรากฏอยู่ใน แผนพัฒนา ท้องถิ่นสี่ปี	บรรจุใน ข้อบัญญัติ (นำไปปฏิบัติ)	คิดเป็นร้อยละ ของโครงการที่ ปรากฏในแผนฯ
๑. พัฒนาคุณภาพชีวิตของประชาชน ให้เป็นสังคม เมืองน่าอยู่	๑๕๙	๔๙	๓๐.๘๒
๒. การศึกษาประเพณี วัฒนธรรม และภูมิปัญญา ท้องถิ่น	๒๙	๑๑	๑๓.๗๙
๓. ส่งเสริมการดำเนินชีวิตตามหลักปรัชญาเศรษฐกิจ พอเพียง	๕๒	๓	๕.๖๖
๔. ทรัพยากรธรรมชาติและสิ่งแวดล้อม	๑๒	๒	๑๖.๖๗
๕. การบริหารกิจการบ้านเมืองที่ดี	๑๗	๙	๕๒.๙๔
รวม	๒๗๐	๗๔	๒๗.๔๔

การวัดผลในเชิงคุณภาพ (Quality)

การจัดผลเชิงคุณภาพ ใช้การสำรวจความพึงพอใจในการวัดผลเชิงคุณภาพโดยภาพรวม โดยได้มีการประเมินความพึงพอใจ ซึ่งการประเมินความพึงพอใจทำให้ทราบถึงผลเชิงคุณภาพในการดำเนินงานขององค์การบริหารส่วนตำบลโนนงาม ในภาพรวม

โดยเครื่องมือที่ใช้ในการประเมินความพึงพอใจ มีดังนี้

แบบที่ ๓/๓ แบบประเมินความพึงพอใจต่อผลการดำเนินงานขององค์กรปกครองส่วนท้องถิ่น

แบบที่ ๓/๔ แบบประเมินความพึงพอใจของผู้รับบริการในงานบริการขององค์กรปกครองส่วนท้องถิ่น (ให้หน่วยงานภายนอกดำเนินการ)

๔.๔ ข้อเสนอแนะในการจัดทำแผนพัฒนาท้องถิ่นในอนาคต

๔.๔.๑ ผลกระทบนำไปสู่นาคต

๑. ปัญหาสาธารณสุขต่างๆ ที่เกิดขึ้นในองค์กรปกครองส่วนท้องถิ่น อันได้แก่ ภัยแล้ง วาตภัย น้ำท่วม อัคคีภัย ที่เกิดขึ้นและส่งผลกระทบต่อประชาชนในพื้นที่ เกิดความเสียหายทั้งชีวิตและทรัพย์สิน แนวทางการแก้ไข คือพิจารณาวางแผนการดำเนินการป้องกัน ก่อนเกิดเหตุ ระหว่างเกิดเหตุ หลังเกิดเหตุ บรรจุแผนงาน โครงการ กิจกรรม การให้ความช่วยเหลือต่างๆ จัดตั้งศูนย์ช่วยเหลือประชาชนขององค์กรปกครองส่วนท้องถิ่น เพื่อสามารถดำเนินการได้ทันที่

๒. ปัญหาโรคระบาดที่เกิดจากคน เกิดจากสัตว์ ที่ส่งผลอันตราย หรือคร่าต่อชีวิตประชาชน และสัตว์ต่างๆ ในตำบล ซึ่งได้แก่ โรคไข้หวัดใหญ่ ไข้หวัดนก โรคมือ เท้า ปาก ที่เกิดขึ้นกับเด็กๆ โรคพิษสุนัขบ้า แนวทางการแก้ไขปัญหา คือ ฝึกอบรม ประชาสัมพันธ์ รณรงค์การป้องกัน ลงพื้นที่ระงับการเกิดโรคระบาด การทำลาย การรักษา

๓. ปัญหาประชาชนมีรายได้น้อย การศึกษาต่ำ ประชาชนในตำบลยังมีคนรายได้น้อย มีหนี้สินเยอะ ไม่เพียงพอในการดำรงชีวิต ค่าครองชีพสูง แนวทางการแก้ไขปัญหา ให้ความรู้เกี่ยวกับการ

ประกอบอาชีพ ส่งเสริมการประกอบอาชีพ สนับสนุนกลุ่มอาชีพในตำบล ฝึกอบรมกลุ่มต่างๆ เพื่อให้มีรายได้เพิ่มขึ้น ช่วยเหลือประชาชนซ่อมแซมบ้านคนจน ผู้มีรายได้น้อย ส่งเสริมด้านการศึกษาโดยการจัดการบริการสาธารณสุข ด้านการศึกษา การจัดตั้งศูนย์พัฒนาเด็กเล็ก สนับสนุนกิจกรรมต่างๆ ให้กับเด็กนักเรียน

๔.ปัญหายาเสพติดในตำบล ในพื้นที่ยังไม่พบว่ามีการค้ายาเสพติด และยังไม่พบรายงานว่ามีผู้ติดยาเสพติด แต่เพื่อเป็นการป้องกัน มีแนวทางการป้องกัน โดยการลงพื้นที่ค้นหา การรณรงค์ป้องกันการให้ความรู้กับประชาชนได้ทราบถึงโทษของยาเสพติด

๕.ปัญหาการสัญจรไปมาของประชาชนในตำบล เนื่องจาก ในตำบลด้านโครงสร้างพื้นฐาน เส้นทางคมนาคมบางหมู่บ้านยังเป็น ถนนดิน ถนนลูกรัง ช่วงฤดูฝนถนนลื่น เป็นหลุมเป็นบ่อ เกิดปัญหาในการสัญจรไปมาของประชาชน เสี่ยงต่อการเกิดอุบัติเหตุ การคมนาคมล่าช้า แนวทางการแก้ไข จัดทำแผนงาน โครงการก่อสร้างถนนในเส้นทางสำคัญ พิจารณาเสนอสนับสนุนจากหน่วยงานอื่น

๔.๔.๒ ข้อสังเกต ข้อเสนอแนะ ผลจากการพัฒนา

ข้อสังเกต จากการสำรวจข้อมูล การลงพื้นที่ในตำบล จะเห็นว่าประชาชนยังมีปัญหาที่ต้องดำเนินการแก้ไขอยู่มาก ดังนี้ ด้านการศึกษา สาธารณสุข ความมั่นคงปลอดภัยในชีวิตและทรัพย์สิน การศาสนา ศิลปวัฒนธรรม ประเพณี กีฬา สถานที่ พักผ่อนหย่อนใจ สวัสดิการสังคม การเกษตร เศรษฐกิจ อุตสาหกรรม การพัฒนาอาชีพ เส้นทางคมนาคมขนส่ง /ไฟฟ้า/น้ำประปา/แหล่งน้ำเพื่ออุปโภค – บริโภค ด้านทรัพยากรและสิ่งแวดล้อม ขยะมูลฝอยและสิ่งปฏิกูล จากปัญหาด้านต่างๆ ประชาชนไม่สามารถแก้ไขปัญหาเองได้ จึงต้องเสนอให้องค์กรปกครองส่วนท้องถิ่นแก้ไข ทำให้มีการเสนอโครงการเข้ามาเป็นจำนวนมาก ซึ่งงบประมาณขององค์กรปกครองส่วนท้องถิ่นนั้นมีจำกัดไม่เพียงพอต่อการจัดการได้

ข้อเสนอแนะ จากข้อสังเกตดังกล่าว มีข้อเสนอแนะในการแก้ไขปัญหาต่างๆ ดังนี้ ปัญหาต่างๆ ที่ถูกเสนอมา ยัง องค์กรบริหารส่วนตำบลโนนงาม นั้น ควรนำมาพิจารณาจัดลำดับความสำคัญโดยประชาคมท้องถิ่น ซึ่งมีหลายภาคส่วน ประกอบไปด้วย คณะกรรมการพัฒนาขององค์กรปกครองส่วนท้องถิ่น สมาชิกสภาท้องถิ่น ผู้นำหมู่บ้าน ตัวแทนส่วนราชการ รัฐวิสาหกิจ หน่วยงานที่เกี่ยวข้อง ประชาชนทั่วไป ร่วมกันพิจารณาจัดลำดับความสำคัญของโครงการ และพิจารณาบรรจุเข้าแผนพัฒนาท้องถิ่นต่อไป กรณีโครงการที่เกินศักยภาพที่องค์กรปกครองส่วนท้องถิ่นเสนอขอรับการสนับสนุนจากหน่วยงานอื่น

ผลจากการพัฒนา จากการพัฒนาที่ผ่านมาพบว่า องค์กรบริหารส่วนตำบลโนนงาม ได้แก้ไขปัญหาให้กับประชาชนได้ในหลายเรื่อง และครอบคลุมทุกด้าน มีผลการประเมินอยู่ในเกณฑ์ที่ดี ประชาชนมีความพึงพอใจ แต่ก็ยังมีปัญหาที่จะต้องแก้ไขต่อไป ไม่ว่าจะเป็นด้านสิ่งแวดล้อมที่ยังมีการเผาหญ้า อ้อย ตอ ซังข้าวในช่วงเวลาเก็บเกี่ยว
